BOMBAS CAUDAL
IMPULSOR DE BRONCE Y
JOSE GUADALUPE MONTENEGRO 1691
TEL. 825-26-25
POWER ELECTRIC

EL INFORMADOR
DIARIO INDEPENDIENTE

Este día
Máxima 27°
Mínima 16°

Fundadores
Jesús Alvarez del Castillo V.
Jorge Alvarez del Castillo Z.

Editor-Director
Carlos Alvarez del Castillo G.

AÑO LXXXII
TOMO CCCXIX

GUADALAJARA, JAL., SABADO 7 DE AGOSTO DE 1999

Número 29,384

El diálogo para la alianza opositora avanza

- *Los ocho partidos conocieron los pros y contras de mecanismos para elegir un candidato común*
- *Prácticamente eliminados la encuesta nacional y la elección primaria*

CIUDAD DE MÉXICO.- Durante cerca de cuatro horas, los representantes de los partidos Acción Nacional (PAN), de la Revolución Democrática (PRD), del Trabajo (PT), Verde Ecologista de México (PVEM), Alianza Social (PAS), Sociedad Nacionalista, Convergencia por la Democracia (CD) y Partido de Centro Democrático (PCD), que negocian la alianza opositora para los comicios del próximo año, se reunieron con los especialistas Edmundo Berúmen, director de Berúmen y Asociados, Enrique Calderón Alzati, presidente de la Fundación Rosenblueth, y Rafael Giménez, director de ARCOP y conocieron los alcances, las ventajas y las desventajas de cada uno de los mecanismos que pudieran acordar para elegir a un candidato común a la Presidencia de la República.

Sin embargo, será hasta la próxima semana cuando una vez analizados los aspectos técnicos, entren de lleno a la discusión política.

Los especialistas presentaron a los partidos, un análisis pormenorizado de los cuatro métodos para elegir a un candidato presidencial de la oposición, expusieron qué tipo de organización se requiere, las implicaciones jurídicas electorales y el número de potenciales votantes que pudieran participar en un proceso de esta naturaleza.

A su vez, el diputado José Narro de la dirigencia nacional del Partido del Trabajo, dejó ver que prácticamente están eliminados los métodos que inicialmente propusieron al PAN y PRD, el primero sobre una encuesta nacional y el segundo referente a la elección primaria, por lo que básicamente la discusión se centrará en lo que se ha llamado una "elección acotada".

Página dos

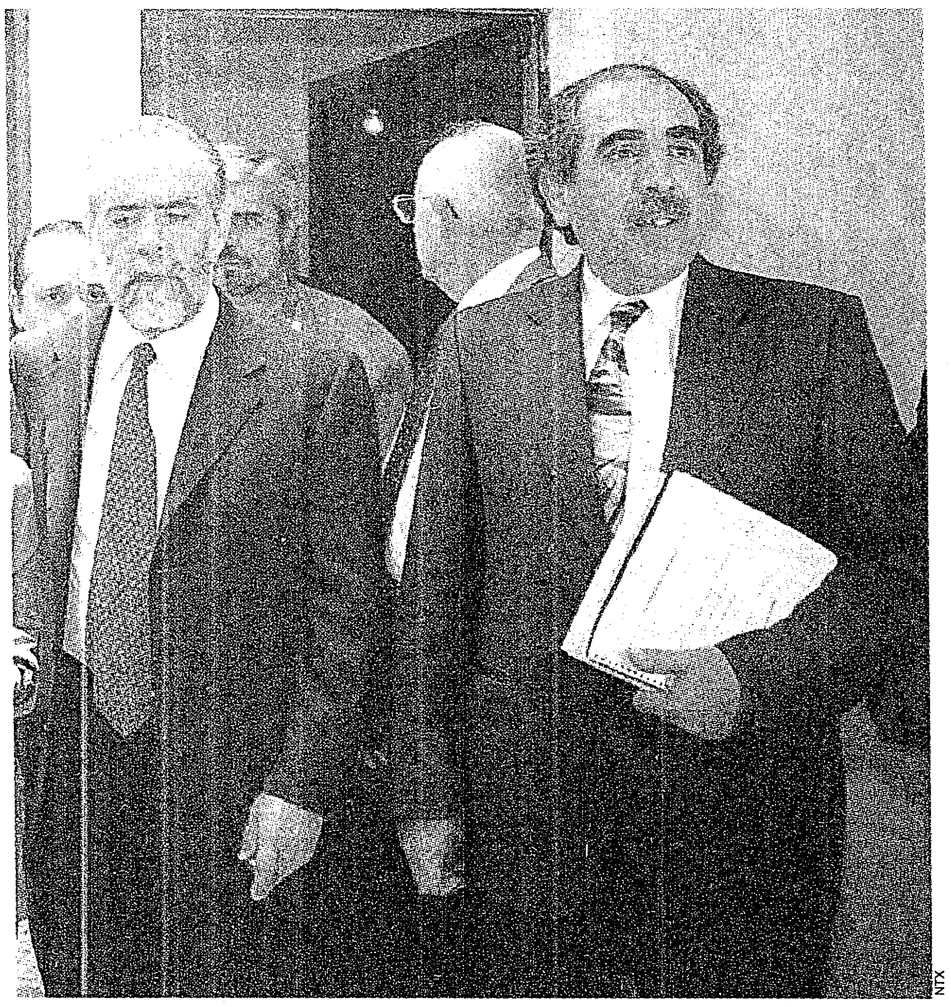

NTX

CIUDAD DE MÉXICO.- *Diego Fernández de Cevallos y Pablo Gómez son captados al terminar la reunión de los ocho partidos que negocian la alianza para los comicios del 2000.*

Sumario

LOCAL B

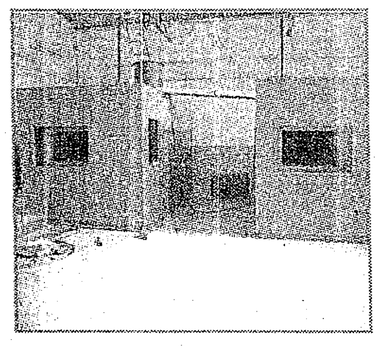

Mayor número de tapatíos opta por la cremación
1-B

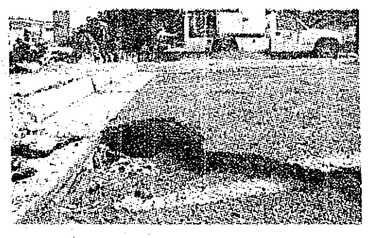

Recomienda Obras Públicas análisis de suelo en Alcalde Barranquitas
1-B

DEPORTES C

Adrián Fernández se fracturó un brazo
1-C

ARTES D

Exposición de Folé en el Ex-Convento del Carmen
1-D

Editorial
Derroche y democracia

Opiniones
Jorge Gutiérrez Alvarez
Ecos de tribuna
Laura Castro Golarte
Nunca, nunca
Marcos Shemaría
Punto de inflexión

SUPLEMENTOS

Pingo

Calor de hogar

7 509661 881254

Hoy 98 páginas • $ 5.00

Confirman anomalías en la cuenta pública de 1997 por 242 mdp

La cuenta pública 1997 del Gobierno del Estado evidenció anomalías como el traspaso de recursos de una partida a otra sin aparente justificación; creación de fideicomisos sin la autorización del Congreso; funcionarios públicos que intervienen como proveedores o asesores; compras a sobre precio e inexistencia de justificación en el gasto de asesorías, que suman 242 millones de pesos.

La Comisión de Inspección y Vigilancia del Congreso del Estado, ante el secretario de Finanzas, José Levy, se abrió el paquete con los resultados de la auditoría realizada por la Contaduría Mayor de Hacienda que arrojó, según el criterio del organismo fiscalizador, 127 observaciones que no fueron satisfactoriamente solventadas.

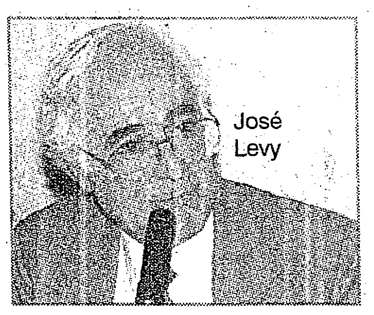

José Levy

Información en la página 2 B

La SEP distribuye en todo el país 160 millones de textos gratuitos

El presidente de la Comisión Nacional para los Libros de Texto Gratuitos (CONALITEG), Antonio Meza Estrada, informó ayer aquí, que la Secretaría de Educación Pública (SEP) habrá distribuido en todo el país, un total de 160 millones de libros de texto gratuitos para el ciclo escolar 1999-2000, con una inversión entre el gobierno federal, de los Estados y municipios, calculada en mil 700 millones de pesos.

El funcionario de Educación Pública aseguró que estos materiales llegarán a 23 millones de educandos de preescolar, primaria y los dos primeros años de la secundaria. Se completa ya la renovación de los contenidos de todos los libros de primaria, y en secundaria, se estará cubriendo con textos al 90% de la matrícula.

Página dos

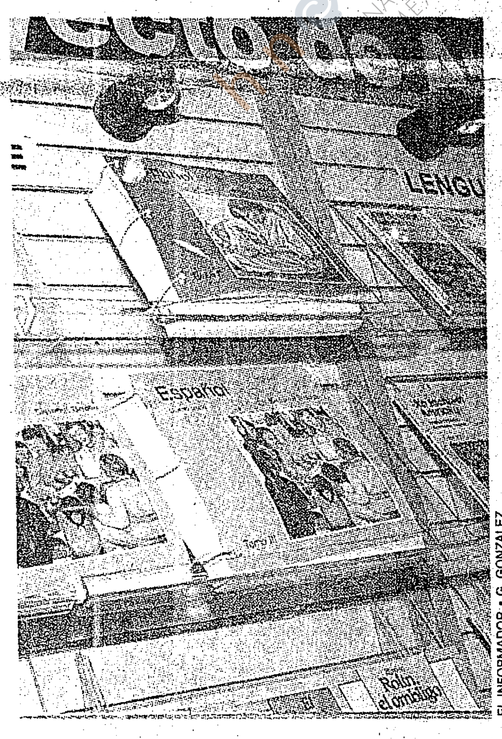

EL INFORMADOR • G. GONZALEZ

Muere la madre de Diego Fernández

HACIENDA DE SAN GERMAN, Qro.- En reunión estrictamente familiar, a la que solamente tuvieron acceso descendientes y familiares muy cercanos, fueron velados los restos de Beatriz Ramos viuda de Fernández de Cevallos, madre del ex candidato presidencial del Partido Acción Nacional (PAN), Diego Fernández de Cevallos Ramos.

A las once de la mañana de ayer, en el Hospital de Cardiología de la ciudad de México, falleció a consecuencia de una falla en el corazón, a la edad de 84 años.

En la hacienda, propiedad de la familia desde hace casi 80 años, se congregaron la mayoría de los 15 hijos que procreó Beatriz Ramos viuda de Fernández de Cevallos, entre los que se encuentran Diego, Alvaro, Hernán, Ramiro, Alfonso, Beatriz, Isabel, Elena, José, Antonio y Ramón.

(SUN)

Tae Kwon do y box

Información en la página 1-C

NTX

Carlos Jarque sustituye a Esteban Moctezuma al frente de la Sedesol

CIUDAD DE MÉXICO.- Carlos Jarque Uribe, quien estaba al frente del Instituto Nacional de estadística, Geografía e Informática (INEGI), fue designado ayer por el Presidente Ernesto Zedillo para sustituir a Estaban Moctezuma como secretario de Desarrollo Social, y le dictó dos prioridades: reimpulsar con todo vigor los programas contra la pobreza extrema; y vigorizar la capacidad de los gobiernos estatales y municipales para dar respuestas a las demandas de la población marginada.

El INEGI será presidido por Antonio Puig Escudero, quien se desempeñaba como subdirector de Estadísticas Regionales de ese organismo.

Página dos

La UNAM podría cerrar sus puertas definitivamente

NTX

CIUDAD DE MÉXICO.- La Universidad Nacional Autónoma de México (UNAM) enfrenta el riesgo de cerrar en forma definitiva sus puertas, ante la prolongación del paro que hoy cumple 110 días, reconoció el rector Francisco Barnés de Castro, quien por segunda ocasión acudió por "sorpresa" a una sede donde alumnos realizan sus trámites de reinscripción.

"Desgraciadamente, ese es uno de los riesgos que enfrentamos. Es un problema evidentemente complejo. Estamos trabajando al interior de la UNAM y en colaboración estrecha con las autoridades federales y del Distrito Federal buscando salida a este conflicto".

Barnés también señaló que "difícilmente" podrá comenzar el semestre académico el 16 de agosto, como lo marca el calendario escolar, en las condiciones actuales, porque para ello se requieren tres mil 200 aulas de manera simultánea, que no existen disponibles en el Distrito Federal.

Página tres

Hiroshima recuerda el lanzamiento de la bomba

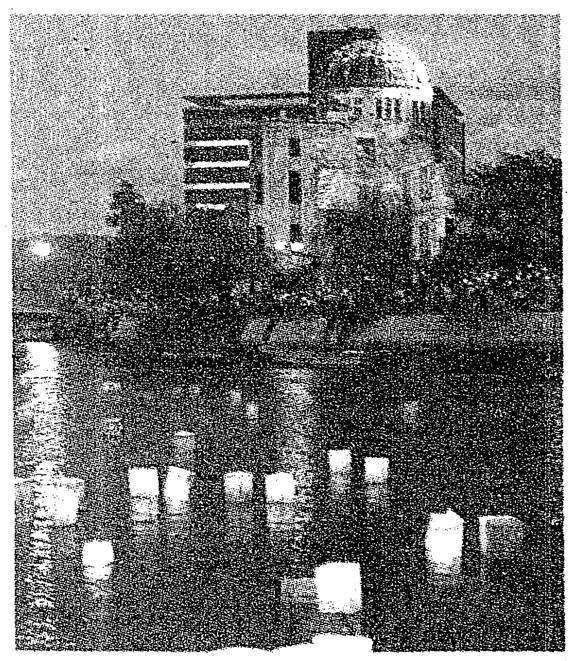

TOKIO.- Entre el silencio de oraciones y el sonido de campanas, unas 50 mil personas y líderes japoneses atendieron este viernes la ceremonia anual que la ciudad de Hiroshima realiza en el Parque Memorial de la Paz, cerca del centro de la explosión atómica en 1945, al recordar el 54 aniversario del lanzamiento de la bomba con un llamado a eliminar las armas nucleares y lograr la paz internacional.

Un momento de silencio comenzó a las 08:15 horas locales, momento exacto en que la bomba atómica estadounidense explotó en la ciudad japonesa el 6 de agosto de 1945

Página dos