LA ASOCIACION DE DISTRIBUIDORES DE PRODUCTOS FARMACEUTICOS DE LA REPUBLICA MEXICANA, A.C.

drogueros

DIPROFAR

NADRO S.A. DE C.V.
EMPRESA DE DISTRIBUCION NACIONAL

INTEGRADA POR

Autrey

PROMESA

MARZAM

GRATIFICARA

CON INTERESANTE SUMA DE DINERO EN EFECTIVO

DE HASTA $40,000.00

a la persona que aporte datos fidedignos, que conduzcan al encarcelamiento de asaltantes a unidades repartidoras, de medicamentos de sus asociados, así como, de compradores de mercancía robada, pudiéndose modificar la cantidad, acorde a la información proporcionada.

llama al teléfono 533-17-50, México, D.F. de 9:00 a 15:00 horas (del interior llama por cobrar)

El manejo será estrictamente confidencial

Inauguración de la Nueva Sucursal de RENACER

"Un nuevo concepto de tratamiento en Alcoholismo y Drogas"

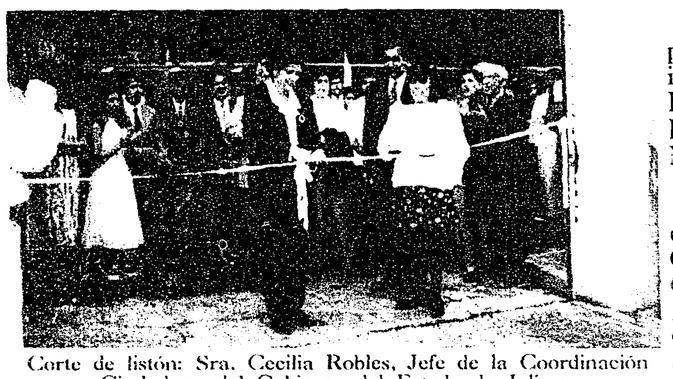

Corte de listón: Sra. Cecilia Robles, Jefe de la Coordinación Ciudadana del Gobierno del Estado de Jalisco, Dr. Juán Amilcar Valdés Jiménez, Ana Isabel Valdéz Alatorre y demás personalidades que lo acompañan.

Presentación del libro "RENACER" por el Dr. José Dorazco Valdéz.

Infraestructura de la clínica, mostrándola a la Sra. Cecilia Robles, que cuenta con gymnasio, alberca, jacuzzi, cancha voleibol, basketbol, áreas de recreación, áreas verdes.

El dia 17 de Agosto del presente año, a las 19:00 hrs. fué inaugurada la nueva sucursal de RENACER, en Fraccionamiento Las Carretas, en la calle Carretela No. 6.

El corte de listón se llevó a cabo por la representante del C. Gobernador Constitucional del Gobierno del Estado de Jalisco, Ing. Alberto Cárdenas Jiménez, la Sra. Cecilia Robles, quién funge como Jefe de la Coordinación Estatal de Atención Ciudadana del Gobierno del Estado, felicitándonos por continuar nuestro proyecto para ésta noble causa, atender a pacientes que se encuentran esclavizados en las drogas o el alcohol, señalando que hacen falta mas centros de ésta índole.

El concepto RENACER es producto de un gran esfuerzo de Profesionistas Mexicanos y cuyo principio es amarse y amar a los demás, cada clínica tiene una capacidad para 12 pacientes y ésto es con la finalidad de mayor atención personalizada, atender su crecimiento y supervisar sus actividades.

El Dr. Juán Amilcar Valdés Jiménez, Director General de éstas instituciones señaló que los pacientes con ésta enfermedad son la nobleza de la sociedad, pero que se encuentra escondida a raíz de la profundidad de la propia adicción.

Llevándose a cabo también la presentación del libro "RENACER" por el Dr. José Dorazco Valdéz, Jefe del Departamento de Neurofisiología Clínica del Nuevo Hospital Civil y fundador de la Unidad de Electrofisiología Clínica, S.C. en el cual se refleja y se describe el trabajo de los pacientes y las estadisticas en relación al consumo, así como las consecuencias y síntomas de la utilización de cada sustancia.

Asistieron diferentes personalidades del medio ambiente médico y científico, así como empresarios y familiares de pacientes y del personal de la propia institución.

Estamos a sus órdenes en:
BEETHOVEN # 5091
COL. LA ESTANCIA
TELS: 629-11-00 Y 629-61-83
Y EN: CARRETELA # 6,
FRACC. LAS CARRETAS.

EL INFORMADOR AGRICOLA Y GANADERO

A CARGO DEL ING. ROBERTO SIERRA B.

El agave tequilero en el campo, la industria, la economía

Ing. Roberto Sierra B.

Una vez más hacemos presencia en esta página, en colaboración comprometida con el quehacer agropecuario de Jalisco y asaz de algunas partes de nuestro México.

El agave (mezcal) tequilana es "un oro verde" para las economías de varios Estados: Jalisco, Oaxaca, Tamaulipas y Michoacán principalmente; sino es que los únicos. Cierto es que las variedades en explotación difieren de región en región y de un Estado a otro. El producto final, aunque primario es el vino que se elabora con una concepción vernácula o exótica; igual que otras bebidas mexicanas como el sotol, el bacanora, el comiteco, estos últimos no tan internacionalizados, el cultivo y la industrialización del agave tequilana, en su principal variedad azul (Weaver) genera una respetable economía de la que dependen muchas familias.

Un importante binomio indisoluble lo forma el campo y la industria; en nuestro Estado solamente avalan tal binomio la región de Tequila, la historia del mezcal por antonomasia; la región alteña, Tonaya, Quitupan y una muy elemental en la zona del Tuito.

Llegamos a este complejo, aunque interesante e importante mundo del tequila (sic), a enfrentar un reto del tamaño de un gigante cíclope: investigar la manera de mejorar el cultivo para alcanzar rendimientos de campo y calidad industrial. ¡Nada más, ni nada menos! Han pasado tres décadas y seguimos atentos y ligados a los aconteceres del mezcal tequilero y la fabricación del vino.

Los tiempos cambian, las gentes también; los intereses económicos se agrandan y, el "patito feo" del agro jalisciense sigue siendo el cultivo del agave tequilena que, a pesar de los años que han pasado, no quiere ser entendido. La población mundial ha crecido y con ella la inclinación de gustos, que ofrece un proyecto a muy largo plazo de mercado asegurado, podríamos decir hasta cautivo para el tequila mexicano.

¿Por qué "quemar nuestra pólvora en infiernitos"? La nobleza de esta planta da para todos.

Al aceptar el reto profesional y hacernos cargo del trabajo de investigación para la mejora del agave, nos instalamos con veintisiete hectáreas a las que llevamos riego para establecer el campo experimental.

Este campo fue frecuentemente visitado por científicos y técnicos del área vegetal tanto de México como de otros países. Los trabajos fueron avalados en sus resultados por diversas instituciones propias y del extranjero igualmente. El aspecto económico fue valorado como positivo por quien financió el proyecto: Don Francisco Javier Sauza (q.e.p.d.). Desde que iniciamos el seguimiento no nos fue ajeno que, el cultivo e industrialización del mezcal, igual que en otros cultivos de industria también tiene una sociología.

¿Quiénes forman ese complejo y hasta conflictivo mundo del agave? Buenos agricultores de mezcal aunque rústicos en sus concepciones del costo-beneficio. Unos, ejidatarios; otros pequeños propietarios, pero en ambos casos gente que sí trabaja su plantación. También en ambos casos, cortos en fondos de inversión. En el mundo del mezcal se involucran médicos (renta tierras), abogados (especuladores-introductores); gentes que, desarrollando actividades de muy diversa índole "invierte sus ahorritos" como aventura de rentabilidad a largo plazo. Comerciantes que trafican (sic) con la cosecha en pie y la introducción a la fábarica.

Un ayuntamiento, entre algunos fabricantes (no siempre industriales) que financian plantaciones en terrenos de ejidatarios con pocas ganas de entrarle al trabajo duro y constante. "Compradores-buscadores" de plántula (hijuelos) que limpian potreros para vender el "redrojo" arreglado como "planta de primera". Industriales-industriales. Industriales-comerciantes y comerciantes-industriales. Mezcladores-envasadoras y, finalmente ampliadores (los que alteran el jugo de azúcares de agave con alcohol).

Recogimos como capital de primera mano, leyendas, tabúes e historias de muchos viejos potreros con quienes nos acompañamos para ver de cerca los potreros de mezcal y de quienes recibimos también magníficas lecciones: "mire ingeniero, de aquí y en vida de don... sacábamos mulas cargadas con una cabeza (piña) partida en dos". Nos preguntamos de inmediato ¿a qué se debían las cosechas actuales (1965) de veintidós kilos promedio que entraban a la fábrica?

Han pasado pues los años y vemos en una evaluación financiera que el promedio de peso por cabeza si apenas alcanza los treinta y seis kilos; simplemente no es concebible este mínimo peso, cuando los rendimientos obtenidos (testimonios a la mano) alcanzaron los setenta kilos por piña o cabeza.

¿Qué es pues la planta de mezcal, de agave tequilana azul (Weaver)?

Junto a otras doce variedades (Simposium botánico sobre el agave sissal o henequén y plantas para producir mieles y vinos); Sidney, Australia (1967), es la que mejor comportamiento industrial tiene.

¿Cómo se reproduce y se propaga? Se reproduce por cultivo de tejidos (Escuela nacional de agricultura, Chapingo, Edo. de México 1985), por semilla, aunque la viabilidad de germinación es apenas de tres por ciento. Se propaga por hijuelos que hasta la actualidad la manera más simple y tradicional; se propaga (poco conocido y utilizado) por cápsula de autofecundación. Se propaga también por rizomas o estolones.

Es una planta de gran volumen (agave monstruosa por ejemplo) que produce fibra (celulosa) pectina (pulpa) y una lámina cerosa; produce almidones, inulina primaria, fructosa y mieles. Su ciclo biológico es de seis años a la floración (el quiote).

Como todo organismo vegetal viviente y estando bajo cultivo, tiene necesidades propias para su desarrollo: espacio, luz, humedad, limpieza, nutrición, sanidad y labores culturales que se conjuntan a las anteriores. Una planta cuya ecología arranca de los mil metros sobre el nivel del mar y llega a los dos mil veinte sin que las variaciones reporten una diferenciación.

Histórica y tradicionalmente se acostumbró, hasta no hace mucho tiempo, hacer plantaciones en terrenos accidentados y pedregosos (ceborucos); en realidad, el mezcal tequilero no ha tenido un cultivo de origen; el interés por la vida de la planta data apenas de hace unos treinta y cinco años, aunque ha habido empresas preocupadas por seleccionar la calidad en los hijuelos pero nada más.

Limpias de malezas deficientes y cortes a la hoja o penca, fue la tónica de cultivo. Al corte de penca en tres diferentes edades de la planta y con tres tipos o formas de corte se le llama "barbaeo". Pero también se corta la zona de primordios (corona) al ser arreglado (?) el hijuelo para su plantación o venta. Esto último involucra a la plántula en aspectos fraudulentos o engaños al cliente que se inicia y no tiene conocimiento de las características que debe tener una plántula para que garantice su maduración normal y rendimientos de campo industria.

Atentos a los aconteceres del mezcal como antes dijimos, leemos en los diarios locales y hasta en una de la ciudad de México, declaraciones que alarman al señalarse que hay sobre oferta de materias primas. En verdad creemos que ese binomio indisoluble que es campo-fábrica han de permanecer por muchos años todavía. En verdad también sabemos que la materia prima nunca será suficiente si es que se deciden los industriales por dar al mundo producto cien por ciento de origen.

Es decir, utilizar sólo agave al cien por ciento.

Para esclarecer dudas y establecer cierta confianza en el abasto siempre de la materia prima, se han establecido últimamente fábricas de vino mezcal con regular inversión y potencial industrial de futuro prometedor.

Están surgiendo industrias del vino en nuestra región alteña; ecológicamente, y hablando de las necesidades del agave los Altos de Jalisco tienen características muy sobresalientes: suelos de migajón (sic) profundo que garantizan el buen drenaje; la mayoría de las superficies están limpias de piedra; tierras rojizas con concreciones de hierro, elemento importante y básico en los vegetales que producen dulce y, comunicaciones y gente apegada al trabajo bien hecho. Durante el establecimiento de los varios lotes de investigación y experimentación que pusimos, fue en los Altos (potrero del tigre) donde logramos la mejor cosecha 70-80 kilos cabeza.

En próximas colaboraciones estaremos hablando de las características de un cultivo tecnificado y con una constante de humedad para garantizar siempre necesaria en la fisiología del metabolismo de esta planta.

Saber para qué se cultiva un vegetal es básico al inversionista; pero más le es al verdadero productor. Llevar los números de la inversión es necesario para poner en equilibrio las relaciones comerciales con los industriales. Aunque sabemos que nuestros agroproductores no acostumbran llevar números, en el agavero como ahora se le llama al productor de materia prima, le es esencial dado el ciclo biológico de su cultivo que es más largo y que en el "inter" se van dando las modificaciones en la aplicación del financimiento debido al alza de costos y otros etcéteras.

Nuevas maniobras del

(Viene de la página cinco)

ble una demanda por concepto de fraude en la venta de valores, independientemente de lo mal que una compañía haya orientado a los inversionistas. Protegería también a los contadores al quitarles responsabilidad por no detectar o informar de fraude en sus auditorías financieras.

Otra sección de la propuesta de ley, promovida por la disposición "amparo seguro", protegería -a las compañías y a sus agentes- de procesos basados en falsas proyecciones de sus ganancias, aunque estas proyecciones hayan sido deliberadamente alteradas. El presidente del SEC, Arthur Levitt Jr., ha tildado irónicamente esta disposición de "océano de seguridad".

Inicialmente, la ley fue propuesta como parte de una amplia reforma para disuadir los procesos legales "frívolos". En realidad, autorizaría el manejo fraudulento de los valores. A pesar de la alarma por la "explosión de pleitos", el número de procesos de los inversionistas se ha mantenido casi constante desde 1989; sólo el uno por ciento de las compañías de acciones han sido demandadas por sus accionistas.

La premisa era que una reducción de los procesos legales sería favorable para el negocio. Por supuesto que sería favorable para el negocio, especialmente si se está de acuerdo con comerciantes como Charles Keating, que estafó a las instituciones de préstamo y ahorro.

¿Por qué un partido político que cree en las virtudes del eficiente capitalismo atentaría contra la capacidad del sistema a supervisarse? La respuesta, aplicable a muchos de los otros programas del Partido Republicano, está en la política de los intereses especiales encubierta en altos principios.

Por un lado, los contadores quieren quitarse de arriba toda responsabilidad. Los contadores públicos obtienen grandes ingresos mediante la certificación de exactitud de los libros que inspeccionan.

Pero en el escándalo de las instituciones de préstamo y ahorro, los contadores tuvieron que pagar 1,600 millones de dólares por concepto de daños tras el escándalo, por no haber detectado o no haber reportado la situación de las instituciones financieras en quiebra.

Evidentemente, la profesión ha recorrido un gran camino para llegar a invertir en un cabildo que suprima las reglas, en vez de aumentar sus requisitos. Y ésas son las personas en las que debemos descansar para conocer la honestidad de otros.

Encontramos otros interesados en las firmas de valores. Como los contadores, las firmas de Wall Street han hecho importantes contribuciones a legisladores claves.

Una tercera fuerza tras la ley es un sector de la industria de alta tecnología, que con frecuencia exagera los resultados cuando quiere vender acciones. Las nuevas compañías quisieran atraer a pontenciales inversionistas sin ser responsables de la veracidad de sus afirmaciones.

Para añadir el insulto a la injuria, el Congreso republicano quiere también reducir en un 20% el presupuesto de la SEC. Si no se puede eliminar la protección al consumidor por la puerta principal, se prueba por la puerta trasera.

Esta propuesta de ley ha pasado inadvertida. Pero, aunque tardíamente, la oposición a la misma va en aumento.

Se ha formado una coalición de funcionarios estatales y municipales, incluyendo a fiscales estatales, tesoreros municipales, la Liga Nacional de Ciudades y la Asociación Nacional de Condados para oponerse a la misma.

"Cada minuto nace un tonto", dijo P.T. Barnum. Si esta propuesta de ley es aprobada, el tonto será el votante estadounidense. (EPS).

La Policía Federal de Caminos le recomienda:
Abanderarse en caso de parada momentánea.

La oportunidad de beneficiarse está en sus manos, si se anuncia en el

AVISO DE OCASION
CLASIFICADO