BOMBAS CAUDAL
GUADALUPE MONTENEGRO 1689
CONMUTADOR 25 75 10

EL INFORMADOR

DIARIO INDEPENDIENTE

B-200 BRONCO 87
automática
ENTREGA INMEDIATA
Ford Jiménez
TEL: 19-20-40
Calz. González Gallo 230

AÑO LXX
TOMO CCLXX

Fundador
Jesús Alvarez del Castillo V.

GUADALAJARA, JAL., DOMINGO 15 DE MARZO DE 1987

Editor-Director
Jorge Alvarez del Castillo Z.

Número 24,867

La crisis obligó a una revisión de estrategias y objetivos

Reagan disculpa a George Shultz y a C. Weinberger

Por Helen THOMAS

WASHINGTON, marzo 14 (UPI).— El Presidente Ronald Reagan, en una rara admisión que "ellos estaban en lo correcto y yo estaba errado", disputó hoy las conclusiones de la Comisión Tower que señalan que el Secretario de Estado, George Shultz, y el de Defensa, Caspar Weinberger, no se opusieron suficientemente fuerte al canje con Irán de rehenes por armas.

En su mensaje semanal por radio desde Camp David, en el Estado de Maryland, Reagan adoptó la posición de Weinberger de que los funcionarios de Estado "nunca dudaron de hacerle conocer sus puntos de vista".

El reconocimiento de Reagan de que "estaba errado" fue su primera admisión pública de que había cometido errores, desde que estalló públicamente el escándalo en noviembre.

En su transmisión radial dirigida a todo el país, Reagan dijo hoy que "fue un error" el canjear con Irán armas por rehenes tras sostener que se "cometieron errores".

Ambos secretarios de Estado se quejaron en público y en privado de que fueron criticados injustamente por los tres miembros de la Comisión Tower que investigó el escándalo de la transferencia de armas. El panel concluyó que después de oponerse al trueque en un principio, los secretarios, se "distanciaron de la marcha de los eventos" y señaló que deberían de oponerse en forma más enérgica.

Despejando cualquier posibilidad de que solicite sus renuncias, Reagan dijo que Shultz y Weinberger, dos de los cuatro miembros principales del Consejo de Seguridad Nacional, él mismo y el Vice-presidente George Bush, "son capaces de pronunciarse al margen de la oposición o de la burocracia natural de comprometerse. Es por eso que los considero muy valiosos", dijo el presidente.

"Tanto el Secretario Shultz como el Secretario Weinberger me aconsejaron decididamente que no continúe con la iniciativa", dijo Reagan.

"Descarté su consejo, pero decidí al final que la iniciativa valía el riesgo y seguí ade-

(Sigue en la Página Tres)

El fiasco de Irán lo atribuye Bush a mala planificación

Por Richard MARCH

NASHUA, Estados Unidos, marzo 14 (UPI) — El Vicepresidente de Estados Unidos, George Bush, ignorando sindicaciones de los adversarios a su candidatura, dijo hoy en una reunión de republicanos que el asunto Iran-contras se convirtió en un escándalo debido a la mala planificación de la idea.

En la reunión, en esta ciudad de Nueva Hampshire, a la que acuden aspirantes a la candidatura presidencial del Partido Republicano, Bush afirmó que "las acciones encubiertas tienen sentido cuando respaldan una política exterior más grande".

"Tienen sentido cuando están debidamente planeadas. Ese fue el problema con la iniciativa de Irán emprendida por el Consejo de Seguridad Nacional", dijo.

Bush, ex-director de la Agencia Central de Inteligencia (CIA), dirigiéndose a unos 400 delegados del Partido Republicano, añadió que la CIA no tuvo oportunidad de revisar los detalles de la operación, permitiendo al Consejo manejar la venta de armas a Irán y el desvío de las ganancias a los "contras" nicaragüenses.

El vice-presidente y otros posibles candidatos a la nominación presidencial republicana para las elecciones de 1988 en Estados Unidos, acuden al evento de dos días en Nueva Hampshire, primer Estado donde se celebran las elecciones primarias.

Bush logró el apoyo mayoritario después de su presentación, en algo que posiblmente lo distancie del jefe de la bancada republi-

(Sigue en la Página Tres)

Ante MM demandan que el PRI abandere las causas populares

CHILPANCINGO, Gro., marzo 14 (EXC-AEE).— Ante el Presidente Miguel de la Madrid, los dirigentes priístas pidieron que su partido abandere las causas populares de los obreros y los campesinos, y que profundice más en las demandas populares a efecto de evitar —como sucede ya— que la oposición siga ganando espacios. "Los tiempos son de crisis y desconcierto social, pero también son tiempos de cambio y acción".

El presidente del Partido Revolucionario Institucional (PRI) estatal, Ernesto Sandoval Cervantes, se refirió a que en el Estado los partidos opositores que han encabezado luchas populares, cuentan ya con 12 diputados al Congreso local y el PRI tiene 14, por lo que si no se refuerzan las acciones partidistas, sus adversarios pronto tendrán igual número de representantes en el Congreso.

"En la pasada campaña electoral para elegir gobernador y renovar ayuntamientos y el Congreso, tuvimos que aplicar una fuerte carga ideológica para respaldar a nuestros candidatos, y lograr una votación amplia a favor de nuestro partido que obtuvo más del 80 por ciento de los sufragios y logró abatir el abstencionismo de 63 a 43 por ciento".

En la casa de visitas del gobierno del Estado, el Presidente Miguel de la Madrid estuvo acompañado por los secretarios de la Contraloría, Ignacio Pichardo Pagaza; de Comunicaciones y Transportes, Daniel Díaz Díaz; del Gobernador Alejandro Cervantes Delgado; el director de Comunicación de la Presidencia, Manuel Alonso, así como su secretario particular, Emilio Gamboa Patrón, durante un desayuno con los tres sectores del partido.

En el convivio habló también el secretario general adjunto del PRI estatal, Enrique Martini Castillo, quien dijo que es tiempo de ordenar prioridades, de definir y proyectar tácticas

(Sigue en la Página Tres)

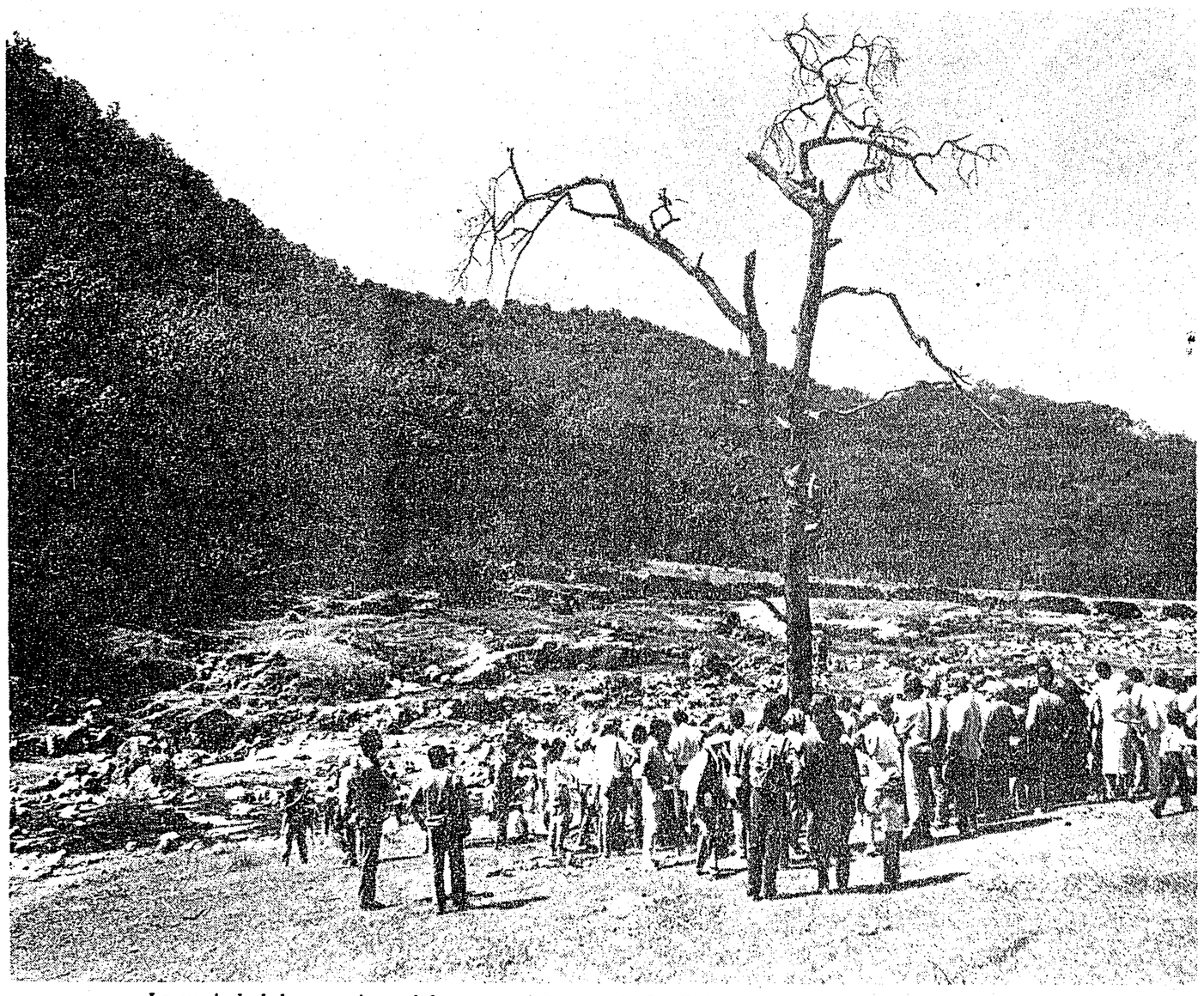

La variedad de especies arbóreas en el Bosque de La Primavera y su río y fuentes de aguas termales, fueron los aspectos principales que fueron ayer explicados a unos 150 pro-ecologistas tapatíos por parte de peritos del Instituto de Astronomía y Meteorología de la Universidad de Guadalajara, en el Segundo Recorrido Ecológico. Se insistió en la gran importancia que tiene mantener ese pulmón de Guadalajara.

Gran importancia de La Primavera en el ecosistema de Guadalajara

Del Bosque de La Primavera mucho se habla y realmente se conoce poco; al menos a fondo. En torno a una de sus principales características: la enorme influencia que ejerce sobre el ecosistema general del Valle de Atemajac, la Universidad de Guadalajara se muestra empeñada en revalorar la importancia que reviste su aportación como pulmón del Area Metropolitana.

Organizado por el Instituto de Astronomía y Meteorología de la U. de G., ayer se llevó a cabo el Segundo Recorrido Ecológico, con la participación de unas 150 personas. Al primero, efectuado el 24 de enero por los alrededores de la denominada mancha urbana, para observar el deterioro ecológico y los distintos factores contaminantes, concurrieron unas 70 personas, muchas de ellas estudiantes.

Según el investigador José Briseño Muñiz, la cadena boscosa de La Venta y de La Primavera tenía sus engranes hasta las puertas de Guadalajara, en El Colli y cerros circundantes; es más, llegaba hasta Los Colomos. Sólo que los moradores consumieron en carbón combustible sus árboles.

Para el año 2000, "cuando seguramente Guadalajara contará con una población superior a los 10 millones de habitantes, habrá hecho desaparecer una mayor proporción de tierra apta para la agricultura y habrá engullido muchas de sus zonas boscosas cercanas; cosa que aún podemos impedir".

En efecto, los excursionistas pro-ecologistas (ancianos, jóvenes estudiantes, papás con sus niños y adolescentes) pudieron observar en el itinerario hacia La Primavera cómo las "fincas campestres" y otras no tan elegantes ni macizas le carcomen terreno al monte.

Ya dentro del bosque, en las proximidades de las aguas termales, el Ing. Oscar Antonio Casillas Cabrini, dueño y administrador de una espaciosa área, refirió datos históricos y geográficos del lugar, aclarando que en realidad sólo 4,450 hectáreas integran La Primavera, y no las 32,000 de que habla un Decreto de 1880.

Deploró, por otra parte, la falta de interés oficial por conservar el bosque en su totalidad, dejando la responsabilidad mayor en quienes tienen ahí propiedad privada. También se quejó del abandono de más de 1,300 hectáreas asignadas a ejidatarios, por no ser tierras de cultivo; de la tala despiadada que hizo la Comisión Federal de Electricidad para hacer pasar cables de alta tensión y del desatino posterior de la propia CFE al cavar pozos profundos para explorar posibilidades geotérmicas, que sólo lograron bajar la termicidad de las aguas y contaminarlas; de la irresponsabilidad de muchos paseantes que botan basura por doquier o prenden fogatas sin el cuidado de apagarlas.

En el recorrido a pie, ya sierra adentro, se explicó al detalle el origen de las aguas termales y se visitaron los cuatro principales manantiales que confluyen al Río Salado que, a su vez, va a tributar finalmente al Río Ameca. En su quieto paso por espléndidos valles acordonados de cerros llenos de pino y roble, el río sirve de límite a los municipios de Zapopan y Tala, aunque también Tlajomulco tiene su parte en el bosque.

Otro de los guías del trayecto, el Ing. Rogelio García Castro, habló del lamentable fenómeno de la erosión, facilitado por dos cau-

(Sigue en la Página Doce)

Hacen falta ordenamientos para propiciar el ahorro

MEXICO, D.F., marzo 14 (EXC-AEE).— Por la necesidad de que lleguen a México más inversiones foráneas, el presidente del Consejo Empresarial Mexicano para Asuntos Internacionales, Enrique Madero Bracho, indicó hoy lo impostergable de modificar la legislación correspondiente y crear otros ordenamientos que propicien el ahorro, si se quieren generar empleos y riqueza".

Así lo estableció el representante de exportadores e imortadores quien añadió que resulta una falacia el decir que los capitales externos descapitalicen a México, porque, primero, una vez establecidos en México dan trabajo y riqueza, cuya inmediata derrama es en el país.

Luego, comentó, "se da, como es natural, la presencia de las ganancias, que van destinadas a la reinversión y a la ampliación de las plantas, antes de que se busque la exportación de capitales".

Madero Bracho hizo énfasis en la necesidad de que la nueva Ley Migratoria Simpson-Rodino no debe ser un mecanismo que cree mayores problemas a los latinoamericanos en general, y a los mexicanos en particular, puesto que gran parte de la fuerza de trabajo de la Unión Americana procede de nuestros pueblos.

Asimismo, el presidente del Consejo Empresarial Mexicano para Asuntos Internacionales (CEMAI) destacó que los cambios en la Ley de Inversiones Extranjeras deben acabar con la discrecionalidad que opera ahora en esos ordenamientos a efecto de dar garantía al capital foráneo de que las reglas de juego no se modificarán.

Por último, Madero Bracho hizo ver que en estos momentos requerimos más que acreedores, socios, y si éstos tienen la certeza de que se respetará no sólo su dinero a invertir, sino sus tecnologías, vendrán con mayor fluidez a México.

ZACATECAS, Zac., marzo 14 (EXC-AEE).— México se vió seriamente afectado al dejar de percibir el año pasado, sólo por la baja del petróleo 8,500 millones de dólares, dijo Juan José Moreno Sada, presidente de la CANACINTRA, quien señaló, sin embargo, que el sector manufacturero pudo rebasar en 30 por ciento las exportaciones no petroleras.

Para el segundo semestre del presente año, el industrial auguró que "podremos empezar a tener una reactivación, ya que las tasas de interés, que no se han reducido, y la inflación, tienden a bajar".

Entre los factores negativos del exterior que influyeron en nuestro país, señaló que las tasas de interés internacionales no disminuyeron en proporción a la baja de las materias primas, lo que provocó un fuerte impacto en las finanzas públicas y privadas.

Entrevistado durante un receso de la

(Sigue en la Página Quince)

Esta edición consta de 106 páginas $ 250.00

CONTENIDO

Secciones
Internacional
Deportiva
Social
Suplementos
Cultural
Del Hogar
Cómicos a colores

Reglas y normas en su aplicación tiene la democracia: EPO

MONTERREY, N.L., marzo 14 (UNIV).- La democracia no es un concepto de filosofía pura; su aplicación tiene reglas y se guía por normas, dijo hoy Eduardo Pesqueira Olea, luego de hacer un llamado a la unidad partidista, necesaria para llevar adelante los cambios que el país requiere.

Al hablar con la representación del Presidente Miguel de la Madrid, en el Segundo Informe de Gobierno de Jorge Treviño Martínez, sostuvo que la democracia no es un valor consumado sino perfectible, y aseguró que todos los cambios que el país realice, habrán de darse en la armonía de la unidad.

En un acto donde acaparó la atención la presencia del ingeniero Cuauhtémoc Cárdenas Solórzano, el titular de la Secretaría de Agricultura y Recursos Hidráulicos (SARH) agregó que para afrontar el cambio, "se requiere visión serena, equilibrada y realista, así lo hizo el general Cárdenas y así lo hace hoy Miguel de la Madrid".

La parte central de su discurso, el representante presidencial la dedicó a recordar y resaltar la obra de quien decretó la expropiación petrolera.

Todos los asistentes en el Teatro de la Ciudad, desde que hizo su aparición, desde su llegada, no le quitaron la mirada. Cuauhtémoc Cárdenas fue la atracción. Se sentó en la segunda fila, convivió y platicó con sus compañeros de partido. Muy cerca de él, la

(Sigue en la Página Tres)

Para promover un cambio estructural

Con renovaciones en sociedad, Estado, economía, política y educación: MGA

PACHUCA, Hgo., marzo 14 (EXC-AEE).— En los últimos 4 años, la acción del Gobierno en México ha estado profundamente ligada a la defensa misma de la soberanía pues la crisis amenazó con tocar no sólo el andamiaje económico, sino también a las convicciones políticas, afirmó hoy aquí el Secretario de Educación Pública, Miguel González Avelar.

Representante personal del Presidente Miguel de la Madrid durante el sexto y último informe de gobierno de Guillermo Rosell de la Lama, González Avelar agregó:

"Estuvimos cerca de la riesgosa debilidad que genera la autodegradación, y de su miserable consecuencia que es la falta de solidaridad entre todos los mexicanos". Pero aun cuando hoy la crisis nos sigue acosando, ni somete a la sociedad ni domina al Gobierno".

"Muchos factores invitaron a la desconfianza y algunos timoratos predicaron la parálisis del aparato político y social que ha sido el motor de la historia mexicana en los últimos 70 años", dijo.

"No pocos fantasmas del pasado pensaron que había llegado la hora de ponerse su sábana y salir a asustarnos", comentó.

"En medio de este marco —enfatizó— el Gobierno de la República tuvo que afrontar el deterioro económico y las dificultades de la planta productiva, responder al desafío de la inflación, del derrumbe cambiario, el abatimiento del empleo y la inestabilidad de las finanzas públicas y privadas".

"Ello ha significado una tarea gigantesca que ha ido inevitablemente, asociada a la defensa misma de la soberanía", enfatizó el titular de la SEP.

"La grave situación presentada por el marco de la crisis y sus consecuencias políticas y económicas —agregó— hicieron urgente la revisión de las estrategias de los objetivos nacionales, así como la promoción de un cambio estructural con una redefinición del papel de los sectores ante las nuevas acciones".

"En una palabra: renovar a la sociedad, al Estado, a la economía, a la política y a la educación", afirmó.

(Sigue en la Página Dos)

Italia está dispuesta a coinvertir con jaliscienses

Mientras el presidente de la Cámara de Comercio Italo-Mexicana, Massimo Carati Saronni, llegó a Guadalajara con el propósito de lograr una coinversión con empresarios tapatíos, el Coordinador del Consejo de Cámaras Industriales de Jalisco, David Preciado Preciado, se mostró desconfiado, ya que aseguró que en ocasiones pasadas se han realizado proyectos con italianos y sólo ofrecen tecnología y capacitación, mas no recursos económicos.

Carati Saronni insistió en que es de gran importancia la instalación no únicamente de maquiladoras italianas sino industrias completas para surtir al mayor mercado del mundo occidental, que es Estados Unidos, así como al Centro y Sur de América Latina y dijo que por lo anterior la Cámara de Comercio que representa pretende establecer las fábricas aquí y producir los artículos en México, por considerar a este país como un punto estratégico de comercialización.

Reiteró que México cuenta con grandes posibilidades de inversión y, además, con la capacidad de poder exportar grandes cantidades de diversos productos a su país, ya que actualmente el intercambio industrial y comercial entre ambas naciones es muy pobre, pues la República Mexicana tan sólo le exporta un 1.5 por ciento a Italia, donde se destacan el petróleo, algodón y materias primas.

Destacó que los industriales italianos están dispuestos a contribuir con capital, maquinaria, capacitación y con la creatividad que los ha caracterizado como el productor más importante en Europa, sobre todo en el rubro mueblero, zapatero y de creación de moda, por lo que México tendría que colaborar con mano de obra y recursos económicos.

Puntualizó que concretamente una compañía fabricantes de blancos para hotelería, que en estos momentos cuenta ya con tres indutrias—comercios en el país vecino del norte, tiene gran interés por realizar instalaciones en el Estado de México, Guadalajara y Monterrey, con la finalidad de vender sus productos tanto internamente como a otras naciones latinoamericanas y explicó que esta empresa surte actualmente a los hoteles más importantes de Estados Unidos con todo lo

(Sigue en la Página Dos)

Esta semana se firmará el paquete de créditos

MEXICO, D.F., marzo 14 (UNIV).— México concretará la próxima semana la asignación de nuevos créditos en su favor por 7,700 millones de dólares con sus bancos acreedores, así como un apoyo específico del Banco Mundial para la promoción de las exportaciones nacionales de manufacturas por 250 millones adicionales.

Con tal propósito, el secretario de Hacienda y Crédito Público, Gustavo Petriccioli Iturbide, viajará el 17 de los corrientes a la capital norteamericana, donde además de sostener reuniones con altos funcionarios financieros de la administración Reagan y los dirigentes de los principales organismos multilaterales, firmará con el BIRF (Banco Mundial) el empréstito mencionado.

Un día después, en Nueva York, durante una ceremonia a la que se espera concurran representantes de más de 450 bancos acreedores del país y de todo el mundo, finalizarán las negociaciones iniciadas en octubre último con miras a reprogramar el calendario de pagos de adeudos externos del país por poco más de 60,000 millones de dólares y concretar la asignación de nuevos empréstitos a México en el bienio 1987-1988, por un total de 7,700 millones.

Hoy, fuentes de la Secretaría de Hacienda y Crédito Público confirmaron lo anterior y aseguraron que concluida la ceremonia de la firma de los contratos, que permitirán a México contar con los recursos externos necesarios para impulsar su Programa de Aliento y Crecimiento (PAC), Petriccioli

(Sigue en la Página Dos)