Colaboración exclusiva para EL INFORMADOR

HACE CINCUENTA AÑOS

NARRACIONES TAPATIAS

Por Enrique Francisco Camarena
(Fallecido Recientemente)

Hermosa vista del caudal acuático en el Salto de Juanacatlán, en 1919.

AGOSTO 24 DE 1919

LOCALES.—Esta madrugada azotó sobre Guadalajara una terrible tempestad que hizo que las aguas del río de San Juan de Dios se salieran de cauce inundando una extensa zona y ocasionando graves perjuicios. La fuerza de la corriente derribó una humilde casa en las inmediaciones de los baños Las Delicias habitada por José Pérez Larios, llevándose a dos niños de nombres Guadalupe y Francisca, que perecieron ahogadas. Cerca del parque Morelos se descubrió el cadáver del joven L. Pérez Ramírez y en la colonia La Perla hubo nuevos derrumbes. Las carpas del circo Atayde sufrieron también desperfectos.

—El Gobernador Castellanos Tapia recibió urgente citatorio firmado por el presidente Carranza, a fin de reunirse en México esta semana para tratar el delicado asunto internacional que amenaza convertirse en motivo de una nueva intervención norteamericana.

—Con motivo de la inundación esta madrugada, la ciudad constató la necesidad de tener un Cuerpo de Bomberos que atiendan al vecindario en desgracia y salven la vida de los semejantes. Parece que los peores daños ocurrieron en la zona del oriente, pero en las nuevas colonias hay numerosos árboles y postes de la energía eléctrica caídos.

—En el Teatro Degollado, la compañía que encabeza Mimí Derba subió el drama "La Tempestad", cantando el rol masculino el tenor José Limón; en el cine Lux se exhibieron las películas "El Matrimonio de Olimpia" y "El Niño Patriota"; en el Opera "Su Unico Pecado" y "Ella lo Idolatraba"; en el Cuauhtémoc "El Primo de Carola" y "Noche de Tempestad".

NACIONALES. — Obregón telegrafió al presidente Carranza adhiriéndose a su política en pro de la dignidad de México y ofreciéndose a sus órdenes.

—A las ocho de la noche aún no habían salido los cinco mil soldados yanquis que incursionaron en tierras nacionales pretextando perseguir a unos rebeldes.

MUNDIALES. — Inglaterra expresó por medio de su representante que el caso México debe ser llevado a la Liga de las Naciones para estudiarse y resolverse.

—El embajador mexicano en Washington, Ignacio Bonillas, se ha mostrado optimista porque cree que pronto se resolverán las dificultades entre México y Estados Unidos.

AGOSTO 25 DE 1919

LOCALES.—En las primeras horas se suscitó fuerte balacera en el cruzamiento de las calles 5 de Mayo y Aldama, del sector Reforma y la alarma cundió entre el vecindario. Después fue levantado el cadáver del joven Antonio Sánchez, hijo de los comerciantes Antonio Sánchez y María Rangel de Sánchez, quienes dijeron ignorar los motivos del asesinato de su hijo.

—A principios de septiembre entrante y después del temporal de lluvias, proseguirán los trabajos de construcción de la vía a Chamela y principalmente en el tramo comprendido entre Cocula y Tecolotlán, Jal.

—Antonio G. Caballero, jefe de la oficina telegráfica local informó que a partir de la semana venidera se reanudará el servicio urbano de telegramas, abarcándose el radio del centro y de las nuevas colonias.

—El tren directo a México que debió salir a las 6 p.m., se detuvo hasta la medianoche debido a que el convoy que venía procedente de la metrópoli descarriló cerca de la estación King y la vía quedó obstruida, pero por fortuna no hubo desgracias personales entre la tripulación y los pasajeros.

NACIONALES.—Los consejeros de la Presidencia de la República estudian a situación actual a fin de resolverla sin necesidad de intervención o guerra.

—Un aviso oficial hace saber que los restos mortales del poeta Amado Nervo que vienen por mar, llegarán al puerto de Veracruz en el curso de septiembre.

MUNDIALES.—Debido a la presión de las masas populares en Budapest, se vieron obligados a renunciar al archiduque José y el primer ministro Friedrich.

—La situación en Rusia sigue confusa, pues ahora se dice que las tropas blancas del general Petrula, ocuparon la ciudad de Kiev después de fieros combates.

AGOSTO 26 DE 1919

LOCALES. — Hay alarma en las industrias y comercios debido a que comenzaron los apagones desde principios de semana y están ocasionando trastornos. Parece que el motivo principal es la tremenda invasión de lirio en el río Lerma, que obstruye depósitos y turbinas y no hay manera de evitarlo al parecer.

—En el juicio de intestado de bienes de la señora Delfina Alvarez viuda de Blanco, la sala tercera del Supremo Tribunal de Justicia en el Estado dictó este fallo: "Se tiene por albacea en definitiva, nombrado por herederos en el intestado de la señora Delfina A. viuda de Blanco, al señor Hilario González, como uno de los concesionarios de los derechos hereditarios de la mencionada señora".

—En el parque Agua Azul se han instalado barracas ocupadas por las llamadas tribus de húngaros, que hacen vida nómada y se dedican a decir la buena ventura y la suerte a los paseantes del parque. La suciedad en que viven es motivo de protestas del vecindario, que ya elevó un ocurso al Ayuntamiento para que ordene el retiro de esos extranjeros.

—De la ciudad de México regresó el licenciado Alberto Iriarte. — Recluido en sus habitaciones por enfermedad está el ingeniero Carlos I. Corcuera. — A Irapuato al arreglo de asuntos comerciales, salió Manuel Chabat. — Se autorizó el enlace civil de la señorita María A. Santillán y Adolfo Ochoa, en la calle 11 sector Hidalgo, número 229. — Fue bautizado en la parroquia El Pilar con el nombre de Ignacio, un hijo de José Echauri Blake y de la señora Magdalena Vizcaíno de Echauri. — Se casaron civilmente Julián Portillo y la señorita María Jáuregui. — Esta noche hubo alegre baile en la casa de Emilio Meza, sita en la calle Escorza.

NACIONALES.—Se sabe que la mayoría de tropas yanquis que están saliendo del territorio nacional, se concentran en las inmediaciones de Ciudad Juárez, Chih.

—Los estudiantes que celebran una convención en la metrópoli lanzaron un manifiesto de protesta contra los extranjeros que violaron nuestro suelo

MUNDIALES.—Los periódicos que controla Hearst en territorio norteamericano, están aplaudiendo la intromisión de tropas yanquis en el suelo de México

—Los que se dicen accionistas de los Ferrocarriles Nacionales en nuestro país, exigen la inmediata devolución o que se les indemnice y pague convenientemente.

AGOSTO 27 DE 1919

LOCALES. — Funcionarios ferrocarrileros hicieron visita a los trabajos que se llevan a cabo para poner en servicio el tramo de San Marcos a Tepic. Los ingenieros han hecho estudios y levantado planos para salvar la barranca de Salsipuedes, lo que será un paso definitivo en la construcción de la línea del Sud-Pacífico desde Guadalajara a Nogales.

—El tren de Manzanillo ha estado llegando a esta terminal con numerosos trabajadores extranjeros que vienen enviados por las autoridades norteamericanas a nuestro país, para dedicarse a trabajos urbanos y del campo en calidad de colonizadores.

—El temporal de lluvias ha hecho aumentar en tal forma el cauce del río Lerma, que el hermoso Salto de Juanacatlán ha aumentado el volumen de su cortina y es una atracción para los paseantes. Para evitar posibles desgracias, se han estado reforzando los bordos que presentaban signos de debilidad, así como el puente que une al poblado con la factoría.

—El cabecilla Carlos Betancourt, que durante algunos años anduvo a salto de mata en las regiones sureñas de la entidad, se presentó este mediodía en el edificio de la Jefatura de Operaciones y pidió audiencia al general Méndez, con quien estuvo conferenciando largo tiempo. Se cree que vino a rendirse en forma incondicional ante el Gobierno.

AGOSTO 28 DE 1919

LOCALES. — El ciudadano suizo Ernesto Woog, propietario de la joyería La Esmeralda, ha manifestado que se traslada a la metrópoli con su negocio por ser aquí incosteable. Esta joyería se fundó a principios del siglo en el portal y contraesquina del Sagrario, y ahora está en 16 de Septiembre y López Cotilla.

—El gobernador Castellanos Tapia fue invitado por una comisión especial a los Juegos Florales en la ciudad de Morelia en honor de Vasco de Quiroga. Ofreció su asistencia a quienes estuvieron a invitarlo en audiencia especial y con la concurrencia de destacados michoacanos radicados entre nosotros.

—En el Teatro Degollado se celebró esta noche el beneficio de la primera actriz Consuelo Vivanco, subiendo a escena las zarzuelas españolas "Marina" y "La Chica de la Portera", viéndose lleno el lunetario y recibiendo numerosos obsequios la beneficiada.

—Con el entusiasmo de Luis F. Muñoz y de J. Guadalupe Covarrubias, se ha organizado una serie de conciertos musicales en la Sociedad Mutualista de Empleados de Comercio, a los que se tiene el proyecto de invitar a las familias de los socios. Esta noche se efectuó el primer festival, participando la orquesta dirigida por el maestro Miguel Rosas y que ejecutó el siguiente programa: Obertura, de Cohan; Oh, Boy, de Kiern; Bohemia, de Giacomo Puccini; Danubio Azul, de Strauss; Sueño Dorado, Villanueva; María Luisa, de Echeverría y selección de Madame Butterfly, de Puccini.

NACIONALES—El secretario de Gobernación declaró que la inmigración beneficia la economía de la nación, por lo que vienen en camino 60 mil colonos extranjeros.

—El tipo de cambio que las negociaciones bancarias de la metrópoli fijaron para esta semana en relación al dólar es de 50.25 exactamente.

MUNDIALES. — El Gobierno estadounidense, tratando de mantener la guerra de nervios, ha amenazado con otra expedición punitiva a la zona petrolera de Tamaulipas.

—Después de firmar los documentos para la alianza anglo-francesa, los delegados declararon que esta unión de fuerza es indispensable para la paz mundial.

AGOSTO 29 DE 1919

LOCALES.—Esta madrugada cayó otra tromba sobre la zona oriente de la ciudad ocasionando nuevos y mayores daños en la colonia La Perla, barrio de Oblatos, y tirando numerosos árboles en los parques de San Rafael y Paradero. En esta ocasión no hubo derrumbes de casas ni se registraron desgracias personales.

—El jefe de la oficina de Bienes Intervenidos regresó de la ciudad de México a donde fue llamado con urgencia, y expresó que es inexacto que desaparezca esa dependencia, como se ha dicho en los periódicos metropolitanos. Que sólo se harán algunas modificaciones en lo que se refiere a su funcionamiento.

—Fernando Navarro Velarde, director de la Biblioteca Pública del Estado, desmintió categóricamente al periódico "Restauración", que aseguró que en ese lugar se están prestando libros y revistas de carácter inmoral a los niños, pues hay una selección escrupulosa que obedecen los empleados.

—A la ciudad de Monterrey se fue el ingeniero Carlos Robles Gil — A México, Max Henonín. — Para la hacienda Quesería, Luis Gómez Ulloa y la señora María Casillas de Gómez. — En viaje de placer se fueron a Ameca, Jorge Palomar y Corcuera y Luis Ugarte. — De Tala llegó Manuel I. Gómez. — En la capilla del Hospital San Camilo, se casaron la señorita Rosa Michel y Joaquín Vidrio, apadrinados por Florencio M. Vidrio y la señora María Estrada de Vidrio; Valentín Vidrio y la señorita María Michel. — Nació Agustín, hijo de Antonio Enríquez y de la señora Julia Covarrubias.—A la metrópoli se fueron Juan Nigg y su familia.

NACIONALES. — Cuando se iba a tratar en la Cámara de Diputados el ofrecimiento de Obregón para el caso internacional, los contrarios descompletaron el quórum.

—Las autoridades del puerto de Manzanillo, Col., avisaron a la superioridad metropolitana, la sospechosa llegada de barcos yanquis de guerra.

MUNDIALES.—En el Senado norteamericano hay nuevo motivo para pedir la intervención en nuestro país, por el temor de que el petróleo sea nacionalizado.

—En la sesión extraordinaria de las cámaras francesas, el diputado socialista Dejean abogó por la inmediata creación de los Estados Unidos Europeos.

AGOSTO 30 DE 1919

LOCALES.—El Congreso aprobó el proyecto de construcción del camino que unirá las poblaciones sureñas de Autlán de la Grana y Ciudad Guzmán, Jal.

—Comenzaron a repararse los daños que la pasada inundación de la zona Agua Azul causó en los baños municipales recientemente inaugurados, y se cree que la clausura del local sea por el curso del mes entrante.

—El ex cabecilla Betancourt fue capturado por varias acusaciones en su contra, pero como está amnistiado a poco se le dejó en libertad nuevamente.

—La niña María Antonia, hija de Manuel F. Moreno y de la señora Laura Almada de Moreno, fue bautizada en el Sagrario Metropolitano. Después hubo un baile en los altos del Banco Nacional, Juárez y Corona. — De París regresó Pedro Flores, socio de la firma comercial Manuel M. Bosque Sucs. — Está enfermo el doctor Manuel Navarro.—Se anuncia el próximo regreso del Dr. Carlos Barriére.

NACIONALES. — Corre la versión de que hay intentos para aprehender en la capital al arzobispo primado de México, monseñor José Mora y del Río, que regresó del destierro.

—Por motivos que se ignoran, todo el personal de la Secretaría de Relaciones Exteriores fue obligado a renunciar para la reorganización del servicio.

MUNDIALES. — En Estados Unidos de América se espera el dictamen del Senado mexicano sobre el caso petrolero.

Palacio de Relaciones Exteriores en la avenida Juárez metropolitana.

Grupo de húngaros trotamundos, en las orillas de Guadalajara.

Mons. José Mora y del Río, arzobispo primado de México.

La actriz Consuelo Vivanco, la noche de su beneficio.

La Fotografía del Recuerdo

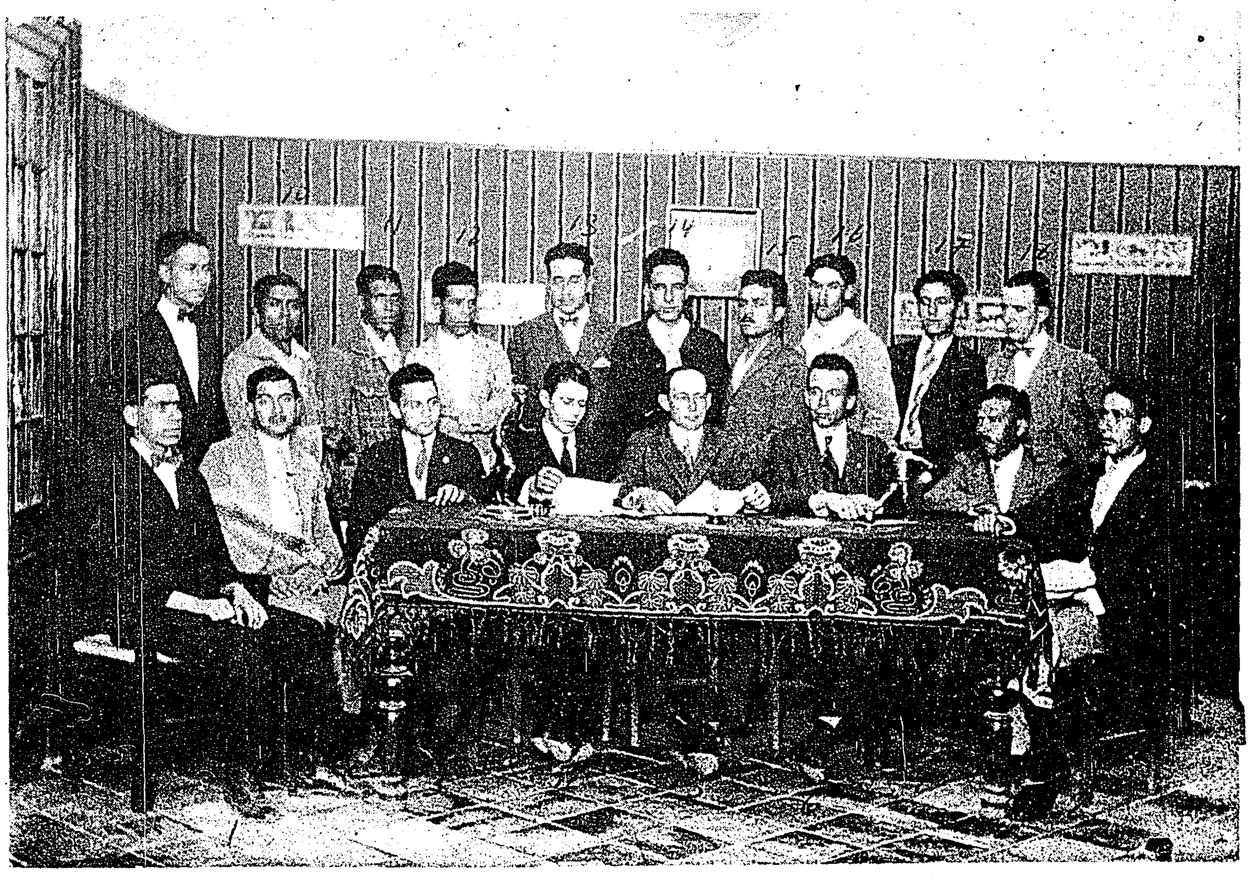

GRUPOS DEPORTIVOS DE GUADALAJARA.—Al final de los años veintes, se organizó aquí la Federación Deportiva Occidental de Aficionados. Para su junta constitutiva se reunieron delegados de todos los clubes de futbol de primera fuerza, para acordar la forma de organizar los campeonatos anuales y dar mayor impulso al deporte. En el curso de esa junta se tomó esta fotografía, en la que aparecen sentados, y de izquierda a derecha: Miguel Ornelas, profesor Gumersindo L. García, Inocencio Orozco, José Baeza, licenciado J. Valente Quevedo, Everardo Espinosa, Miguel Ortiz y Alfonso Olmos; de pie: X. X., Manuel Gutiérrez, Hilario Jalomo, J. Trinidad Meza, Ramiro Alvarez Tostado, X. X., Pascual U. Mendoza, Jorge Linares, Mario Partida y J. Moreno. (Foto cedida para esta página por el profesor G. L. García).

EL INFORMADOR
Al Servicio de Cuatro Generaciones