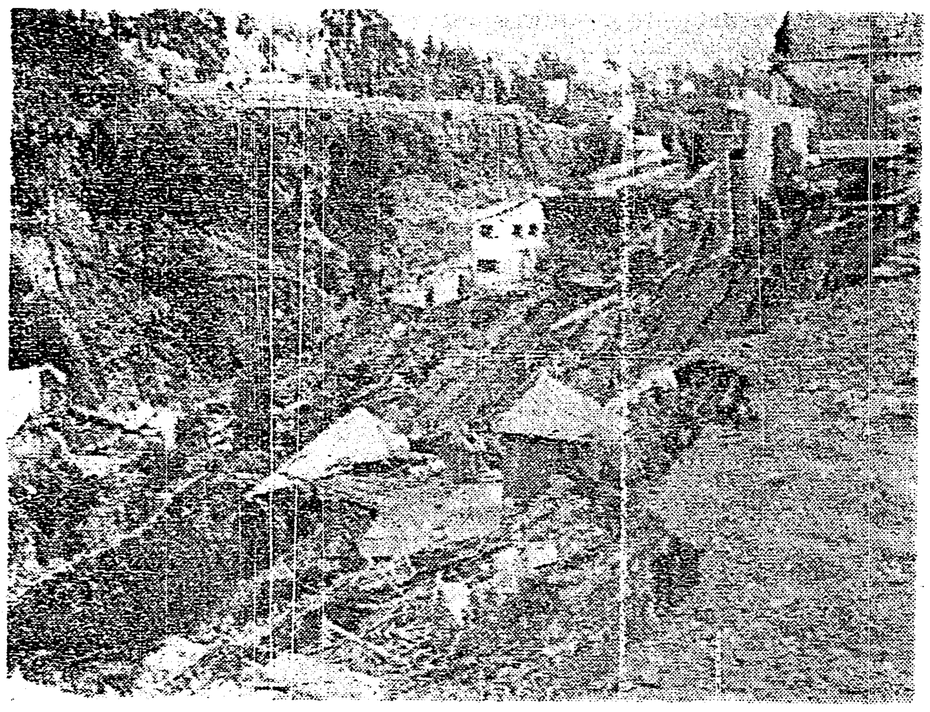

LA PAZ, Bolivia, febrero 8.—A consecuencia de un deslizamiento de tierras ocurrido después de lluvias torrenciales, 30 casas quedaron destruidas en el área residencial de San Jorge. Los daños han sido inicialmente estimados en dos millones de dólares, aparte de que algunas personas resultaron lesionadas. (RADIOFOTO DE LA UNITED PRESS INTERNATIONAL. EXCLUSIVA PARA EL INFORMADOR).

Perú Defenderá su Política

(Viene de la Primera Página)

ma. Rolando Fernández Donayer, ya designó a los peritos que a partir del próximo lunes tasarán durante diez días todas las propiedades de la IPC en el país, las que posteriormente adquiridas por la Empresa Petrolera Fiscal, del Estado. Los bienes de la IPC incluyen instalaciones, depósitos, almacenes, propiedades inmuebles, estaciones de servicio y expendios de combustibles diseminados en todo Perú.

El gobierno ha reclamado a la IPC el pago de la cuantiosa suma de 690 millones de dólares.

Dicha suma, según cálculos del Ministerio de Fomento, corresponde al valor del petróleo extraído ilegalmente por la IPC durante 44 años en los yacimientos de la Brea y Parinas.

Mientras tanto, el Presidente de la IPC, James Dean, arribó sorpresivamente a Lima ayer con el aparente propósito de hallar una solución al conflicto de esa compañía con el gobierno peruano.

Dean se negó a formular declaraciones a la prensa, y mantuvo varias reuniones con funcionarios de la IPC en Perú.

Rehusó incluso decir si se entrevistará con gobernantes peruanos.

LIMA, Feb. 8 (AFP).—El Presidente de la International Petroleum Company, James Dean, partió esta tarde a los Estados Unidos, sin haberse entrevistado con las autoridades peruanas.

Dean llegó ayer a esta capital. Al día siguiente, el Presidente Juan Velasco Alvarado anunció que el gobierno había iniciado el cobro de 690.5 millones de dólares a la citada empresa norteamericana.

Esta última está también en litigio con la Empresa Petrolera Fiscal, estatal, que le exige el pago de 14.5 millones de dólares por los productos refinados entregados desde el 9 de octubre pasado.

En esa fecha fue expropiada la refinería de la International Petroleum, cuyas propiedades se encuentran embargadas por el gobierno y la Petrolera Fiscal.

Dean rehusó formular declaraciones a los periodistas. Sólo mantuvo entrevistas con altos funcionarios de la International Petroleum, especialmente con el Gerente de ésta, James Willbur.

VENDEDORES

Cía. Internacional en Ventas de Artículos para el hogar solicita vendedores, deseosos de ganar dinero, pagamos las mejores comisiones en Plaza. Ofrecemos entrenamiento adecuado. Premio y sobre comisiones.

REQUISITOS:

Buena presentación
Automóvil (no indispensable).
No necesita tener experiencia en Ventas.

Interesados presentarse en Unión No. 121 horas hábiles, preguntar por el Sr. E. Gómez.

Promoción de Alcance Mundial

(Viene de la Primera Página)

ra al primer ministro, Fidel Castro medidas especiales para poner fin a la piratería aérea.

El presidente de la entidad, capitán Pedro Muriel, reiteró que está dispuesto a viajar a La Habana para conferenciar con Castro, en un esfuerzo por lograr que se ponga fin a estos asaltos.

Desde agosto del año pasado, han sido asaltados y desviados a Cuba 7 aviones de aerolíneas comerciales de Colombia.

El último fue obligado el miércoles pasado a dirigirse a Cuba por el policía colombiano Leonardo Domínguez Fuentes. Regresó a la ciudad de Barranquilla al día siguiente con 46 de sus 47 ocupantes, ya que el asaltante se quedó en Santiago de Cuba.

La investigación en relación con este caso está a cargo del jefe de instrucción penal, Efraín Bedoya Ramírez, quien mantiene detenidos a seis agentes de la policía que prestaban servicio en el aeropuerto local el día en que se produjo el asalto.

Por otra parte se informó que dos norteamericanos, Joseph Gottfried y su esposa, formaban parte del pasaje, aunque en la lista oficial suministrada por la empresa propietaria del aparato, la S.A.M., no figuraban.

Gottfried declaró a la prensa que "Cuba es un pueblo triste y su situación es cada día peor".

Los esposos Gottfried son de origen yugoslavo. Se encuentran en Colombia desde hace casi dos semanas. Gottfried es vicepresidente de la compañía italiana "Corporazione de Costrusione", según dijo a la prensa.

MIAMI, EE. UU., febrero 8 (AFP).—Los desvíos de aviones a Cuba son una maniobra encaminada a hacer creer que sólo se pueden evitar mediante negociaciones con La Habana, afirmó hoy aquí Juanita Castro, hermana del primer ministro cubano, Fidel Castro.

Juanita Castro calificó dichos actos de "típica maniobra comunista" que tiene el objetivo inmediato de imponer la "coexistencia con el régimen intervencionista y agresivo" de su hermano.

"Fidel se vale de los secuestros de aviones y de la situación confusa que producen algunas personas y gobiernos, para saciar sus morbosas reacciones de revancha y venganza irracionales", declaró Juanita Castro.

Algunos dirigentes y políticos latinoamericanos fueron criticados por Juanita Castro. "Frente a adversarios jurados —dijo— de las características peligrosas de Fidel y el comunismo internacional, hace falta urgentemente otra categoría de dirigentes de las democracias y estadistas con más visión y energía".

Juanita Castro afirmó que hacían falta hombres del coraje de Bolívar, San Martín, Lincoln y José Martí.

Recordarán

(Viene de la Primera Página)

sión Permanente del Congreso de la Unión y de la Suprema Corte de Justicia, Sen. Manuel Bernardo Aguirre y Lic. Alfonso Guzmán Neyra, así como los miembros del Gabinete y el Director del Colegio Militar, Gral. Roberto Yáñez V.

En este acto dirigirá la palabra el Dip. Pedro Luis Bartiloti, y posteriormente el Presidente Díaz Ordaz depositará una ofrenda floral ante el monumento y montará una guardia de honor, acompañado de los representantes de los Poderes Legislativo y Judicial y de los miembros de su Gabinete. Finalmente se rendirán honores plenos al Presidente Mártir, Francisco I. Madero.

Ofrecen

(Viene de la Primera Página)

celentísimo señor Embajador del Perú en México decir a nuestros hermanos del sur que aquí existimos abogados dispuestos a colaborar con nuestros colegas peruanos, en el esfuerzo para probar la justicia que asiste al Perú; pero probarlo dentro del marco del Derecho Internacional, y probarlo sin cobrar honorarios, puesto que es una causa justa".

Anoche, el Partido Popular Socialista de México había expresado una solidaridad similar en este asunto que está siendo seguido muy de cerca por la prensa mexicana, la cual reproduce hoy amplias explicaciones del problema dadas por el Embajador peruano en México, Alejandro Deustúa.

Cayó...

(Viene de la Primera Página)

El Dr. Charles Olivier, de la Sociedad Meteorológica norteamericana, dijo por su parte en Filadelfia que la descripción dada al fenómeno respondía tanto a la de un meteoro como a la de un satélite. Añadió que ya sea un meteoro o un satélite ingresando a la atmósfera terrestre, al incendiarse por la tremenda fricción, son capaces de despedir una luminosidad tan fuerte como la de la Luna y ser vistos en una área de 1,000 a 1,500 kilómetros.

A su vez, la estación sismológica de México informó que sus registros no revelan que se haya producido ningún temblor ni alteración durante las primeras horas de la mañana cuando se dijo que el presunto meteoro cayó en la Sierra Madre, provocando un gran choque con la Tierra que hizo temblar las casas de poblaciones más o menos alejadas

BANCO DE ZAMORA, S.A.

INSTITUCION DE DEPOSITO, AHORRO Y FIDEICOMISO
HIDALGO SUR No. 149 — ZAMORA, MICH.
ESTADO DE CONTABILIDAD CONSOLIDADO AL 31 DE ENERO DE 1969.

ACTIVO			PASIVO Y CAPITAL		
Caja y Banco de México	$ 40'122,857.50		Depósitos a la Vista	$ 180'680,421.16	
Bancos del País y del Extranjero	„ 8'902,895.59		Depósitos de Ahorro	„ 98'164,789.33	
Otras Disponibilidades	„ 16'572,839.33	$ 65'598,592.42	Bancos y Corresponsales	„ 6'494,765.98	
			Otras Obligaciones a la Vista	„ 7'504,281.02	$ 292'844,258.39
Valores Gubernamentales	$ 71'354,921.07				
Valores de Renta Fija	„ 13'777,802.12		Depósitos a Plazo	$ 17'147,722.00	
Acciones	„ 881,020.00		Préstamos de Bancos	„ 4'638,945.03	„ 21'786,667.03
	$ 86'013,743.19				
Menos: Reserva por Baja de Valores	„ 7,923.00	„ 86'005,820.19	Otros Depósitos y Obligaciones		„ 309,111.17
			Reservas para Obligaciones Diversas		„ 5'944,132.94
Descuentos	$ 54'010,154.07		Créditos Diferidos		„ 3'801,499.79
Préstamos Directos y Prendarios	„ 75'195,996.67		Capital Social	$ 40'000,000.00	
Préstamos de Habilitación o Avío	„ 25'534,007.75		Menos:		
Préstamos Refaccionarios	„ 26'141,593.67		Capital no Exhibido	„ 18'000,000.00	$ 22'000,000.00
Préstamos con Garantía Inmobiliaria	„ 47,490.00	„ 180'929,242.16	Reserva Legal y Otras Reservas	$ 3'106,530.35	
Deudores Diversos (Neto)		„ 6'879,006.86	Utilidad en el Ejercicio de 1968	„ 2'223,477.45	„ 5'330,007.80
Otras Inversiones (Neto)		„ 3'368,774.66			
Mobiliario y Equipo	$ 8'670,613.00		Superávit por Revaluación		„ 1'979,213.31
Menos: Reserva	„ 5'545,214.21	„ 3'125,398.79	Resultados del Ejercicio en Curso		„ 140,099.32	„ 29'449,820.43
Inmuebles y Acciones de Sociedades Inmobiliarias	$ 5'773,525.69	„ 5'773,525.69			
Cargos Diferidos (Neto)		„ 2'454,628.98			
		$ 354'134,989.75			$ 354'134,989.75

CUENTAS DE ORDEN

Títulos Descontados con Nuestro Endoso	$ 75'640,712.90	
Avales Otorgados	„ 3'359,184.37	
Apertura de Créditos Irrevocables	„ 15'231,446.32	
Otras Obligaciones Contingentes	„ 263,045.91	$ 94'505,389.50
Bienes en Fideicomiso o Mandato	$ 117'239,571.50	
Bienes en Custodia o en Administración	„ 230'682,397.34	„ 347'921,968.84
Cuentas de Registro		„ 79'553,815.58

El presente estado se formuló de acuerdo con las reglas dictadas por la Comisión Nacional Bancaria para la agrupación de cuentas, habiendo sido valorizados los saldos en monedas extranjeras al tipo de cotización del día. Se hace constar que, de las inversiones en Créditos de Habilitación o Avío y Refaccionarios, las cantidades de $ 40,800.00 y $ 4'495,220.00 respectivamente, representan activos cedidos en garantía de créditos a cargo de la Institución.

DIRECTOR
JOSE LUIS GUTIERREZ G.

CONTADOR
TOMAS JUAREZ TRUJANO.

FINANCIERA FINOSA DEL NORTE, S.A.

CONSEJO DE ADMINISTRACION

Consejeros

ANDRES G. SADA
LIC. VIRGILIO GARZA JR.
JUAN R. BRITTINGHAM
LIC. SALVADOR GONZALEZ G. JR.
FRANCISCO F. MALDONADO
ING. ROBERTO G. SADA JR.
IGNACIO MARTINEZ JR.
RODOLFO GONZALEZ GARZA
ING. ARMANDO GARZA SADA
FRANCISCO CANTU SOTO
JOSE LUIS PASTRANA

Comisario

CARLOS PEREZ-MALDONADO

FINANCIERA DEL NORTE, S. A.
Institucion Financiera y Fiduciaria
MONTERREY . MEXICO . GUADALAJARA

ESTADO DE CONTABILIDAD CONSOLIDADO AL 31 DE ENERO DE 1969.

ACTIVO			PASIVO Y CAPITAL		
Caja Banco de México	$ 41'304,748.06		Obligaciones a la Vista		$ 9'395,305.79
Banco del País y del Extranjero	„ 68'392,133.25	$ 109'696,881.31	Bonos Financieros en Circulación	$ 461'261,000.00	
			Certificados Financieros en Circulación	„ 343'912,000.00	
Valores Gubernamentales	$ 120'786,325.00		Préstamos de Bancos	„ 202'356,225.27	
Valores de Renta Fija	„ 357'873,348.60		Otras Obligaciones a Plazo	„ 506'862,790.36	„ 1,514'392,915.63
Acciones	„ 237'116,542.14	„ 715'776,215.74			
Descuentos	$ 13'232,276.47		Acreedores por Reportos		„ 14'174,660.00
Préstamos Directos y Prendarios	„ 436'452,810.58		Reportos Valor a Entregar		„ 40'115,000.00
Préstamos de Habilitación o Avío	„ 24'114,750.27		Futuros		„ 201,867.14
Préstamos Refaccionarios	„ 118'804,614.28		Reservas para Obligaciones Diversas		„ 3'698,950.58
Préstamos con Gtía. Inmobiliaria	„ 220'470,052.98	„ 813'074,504.58	Créditos Diferidos		„ 6'420,549.36
			Capital Social	$ 100'000,000.00	
Deudores por Reportos		„ 40'102,418.00	Menos:		
Valores a Recibir por Reportos		„ 14'175,000.00	Capital no Exhibido	„ 10'000,000.00	$ 90'000,000.00
Adeudos Vencidos con Garantía Hipotecaria		„ 238,048.12	Reserva Legal y Otras Reservas	$ 8'289,304.45	
Deudores Diversos (Neto)		„ 4'893,209.10	Utilidades por Aplicar	„ 9'070,018.38	
Otras Inversiones (Neto)		„ 3'890,266.26	Utilidad en el Ejercicio 1968	„ 12'064,631.47	„ 29'423,954.30
Mobiliario y Equipo	$ 6'846,957.32				
Menos: Reserva	„ 2'806,624.01	„ 4'040,333.31	Resultado del Ejercicio en Curso		„ 1'171,179.76	„ 120'505,134.06
Inmuebles y Acciones de Socs. Inmob.		„ 239,120.00			
Cargos Diferidos (Neto)		„ 2'868,391.09			
		$1,708'994,382.51			$1,708'994,382.51

CUENTAS DE ORDEN

Títulos Descontados con Nuestro Endoso	$ 75'377,267.80	
Avales Otorgados	„ 95'893,742.99	
Apertura de Créditos Irrevocables	„ 2'618,479.51	$ 173'889,490.30
Bienes en Fideicomiso o Mandato	$ 149'270,668.59	
Bienes en Custodia o en Administración	„ 1,395'502,824.01	„ 1,544'773,492.60
Cuentas de Registro		„ 1,203'701,979.66

EL PRESENTE ESTADO SE FORMULO DE ACUERDO CON LAS REGLAS DICTADAS POR LA COMISION NACIONAL BANCARIA PARA LA AGRUPACION DE CUENTAS, HABIENDO SIDO VALORIZADOS LOS SALDOS EN MONEDAS EXTRANJERAS AL TIPO DE COTIZACION DEL DIA.

SE HACE CONSTAR QUE, DE LAS INVERSIONES EN VALORES LA CANTIDAD DE $ 268'437,700.00, REPRESENTA ACTIVOS CEDIDIS EN GARANTIA DE CREDITOS A CARGO DE LA INSTITUCION, ASI COMO QUE, DE LAS INVERSIONES EN BANCOS, VALORES Y CREDITOS LA CANTIDAD DE $ 519'178,247.42, REPRESENTA ACTIVOS ESPECIFICAMENTE AFECTOS EN GARANTIA DE BONOS FINANCIEROS EMITIDOS POR LA INSTITUCION.

C. P. ROGELIO M. RODRIGUEZ M.
Gerente-Contralor.

FRANCISCO CANTU SOTO
Director Ejecutivo.

JUAN ANGEL MARTINEZ VILLARREAL
Sub-Gerente Contador.