PERIODICO NACIONAL INDEPENDIENTE

Publicado por la Compañía Editora "EL DIARIO", S. A.

DIRECTOR
LIC. TOMAS BERLANGA.

EDITORIALISTAS:
DR. MANUEL FLORES.
CARLOS DIAZ DUFOO.

JEFE DE REDACCION
GONZALO HERRERIAS.

La correspondencia no debe dirigirse á los Jefes de Departamento, sino exclusivamente á "EL DIARIO."

No se devuelven los originales aunque no se publiquen.

PRECIOS DE SUSCRIPCIONES:

Tres meses... ... ... $	3.00
Seis meses... ... ... „	6.00
Doce meses ... ... „	12.00
Edición del Domingo, un año ... „	2.00

En el extranjero, doble precio.

Para anuncios y réclames, ocúrrase á nuestro Departamento de Anuncios

OFICINAS DE EL DIARIO

1a. de Iturbide No. 11.
Teléfono Mexicana, 1593.
Ericsson, 1842. Apartado 26 bis.
MEXICO, D. F.

EN LA REPUBLICA
Veracruz, Ver.—Julio G. Franco, Independencia 4.

EN EUROPA:
MADRID.—Colegiata 7.
LONDRES.—A.c. The Financial News. 111 Queen Victoria Street.

DERROTA DE REVOLUCIONARIOS EN EL CANON DE DOLORES

(Sigue de la 1a. página)

sucedió con el resto de la fuerza de Rojas, ni por qué rumbo se dirigió después de salir del cañón.

RECONCILIACION DE REBELDES.

Del Corresponsal Especial de EL DIARIO
MADERA, Chihuahua, Julio 19.—(vía Laredo, Texas) Esta tarde murió en el Hospital de este lugar la séptima víctima del motín ocurrido anoche entre los rebeldes, siendo el fallecido un hombre que recibió una bala en la cabeza.

Tres eran oficiales, que murieron al intentar sofocar el disturbio, y éstos fueron enterrados por los sediciosos con estudiadas ceremonias militares.

Como quiera que haya sido el disgusto entre Rojas y el cabecilla Fernández, parece que éstos ya se han reconciliado por completo, pues Rojas ha vuelto á ocupar el mando en jefe de las fuerzas de esta región, y presidió el Consejo de Guerra que se verificó ayer tarde, en el cual se discutieron planes para la próxima campaña de Sonora.

El titulado Teniente Coronel Marcelino Villarreal, al mando de una fuerza de cincuenta hombres, robó gran número de caballos anoche del campamento número 3 de la "Compañía de Madera," llevándose al mismo tiempo víveres por valor de $580.00.

Salieron de aquí esta mañana Rojas y Manuel Mascareñas, con 150 hombres en persecución de Villarreal, y seguramente éste será fusilado si logran capturarlo.

Hoy temprano, dos rateros fueron fusilados por orden de Rojas. Uno de estos se puso loco de miedo en camino al cementerio y los jinetes rebeldes le arrastraron con sus reatas, fusilándolo cuando se postraba al lado de la fosa, gritando y suplicando perdón.

NUEVOS ATROPELLOS A LOS MORMONES.

Del Corresponsal Especial de EL DIARIO
COLONIA DUBLAN, Chihuahua, Julio 19.—(vía Laredo, Texas) A las ocho de la noche de ayer llegó á esta un correo que había salido de Colonia Díaz á las once de la mañana, trayendo un mensaje de los rebeldes, quienes demandaban armas, parque y caballos á los colonos mormones, dándoles hasta las diez de la mañana de hoy para cumplir, so pena de ver cateadas sus casas y llevados sus efectos por fuerza.

Salió el mismo mensajero de regreso para Colonia Díaz á la una de la tarde, llevando la copia de una orden expedida en Febrero por Salazar, prohibiendo á los rebeldes molestar á los mormones de este lugar.

Se espera que con esto no habrá atropellos á los vecinos de esta colonia.

Por causa de la actitud amenazante de los rebeldes de Colonia Juárez, los vecinos de ésta se parapetaron anoche en previsión de un asalto á la plaza, pero parece que el peligro no fué sino imaginario.

Comunican de Pearson que los rebeldes han saqueado aquel lugar tres días consecutivos, llevándose respectivamente $500., $200. y $4,000.

Ha sido establecido un nuevo campamento en San Diego, y en ese lugar los rebeldes han decomisado ya todos los caballos y las cosechas de los indígenas. Las familias americanas de la región son víctimas de robos que ocurren día y noche y las familias que viven en distritos aislados han sido aconsejadas para que vuelvan al pueblo.

Todos los artistas libres; sólo Pepita Pubill llora en la carcel

(Sigue de la 1a. página)

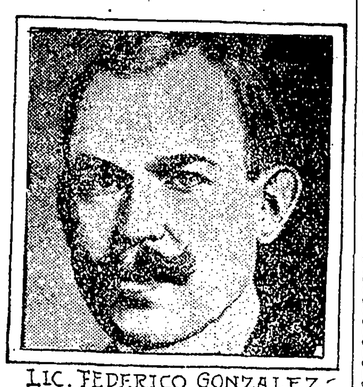

LIC. FEDERICO GONZALEZ GARZA

fin, que al mencionado teatro iba gente que veía en todo eso un dolce farniente.

Pero el Ayuntamiento, representado por sus ediles, no soportó por más tiempo la "onda sicalíptica" y puso en conocimiento del Gobierno lo que se hacía y veía en aquel teatrillo de barriada.

Lo que sucedió ya se sabe....

Con el objeto de conocer la opinión del señor Gobernador del Distrito, respecto á la que en el público se señala como prisión indebida de las artistas, uno de nuestros redactores estuvo en el Palacio Municipal. No fué posible que el mencionado funcionario nos recibiera. Estaba sumamente ocupado.

Entonces, no queriendo salir de aquel sitio sin algún dato nuevo, sin alguna impresión sobre el escandaloso asunto, logramos que el Ayudante del Gobernador nos diese algunos detalles sobre el particular.

Entonces, el mencionado Ayudante nos dijo que el señor Gobernador había tenido conocimiento de los hechos por conducto de los concejales que asisten á las funciones del "Apolo"; que previamente mandó dirigir una amonestación al empresario de dicho coliseo, previniéndole que de no corregir las faltas en contra de la moral y el buen gusto en que incurrían sus artistas, se le impondría una fuerte multa ó en su defecto se le clausuraría.

Se nos dijo ahí mismo que el empresario no había acatado la orden del Gobierno del Distrito, y que lejos de amenguar los desmanes, éstos iban en "crescendo." Y que por esto el Gobernador dictó orden de aprehensión en contra de las tiples y los tiplos.

También se nos informó que el Gobierno del Distrito ya dictó sentencia en contra de toda la farándula, habiéndoles correspondido á todas y cada una las siguientes penas: á Pepita Pubill diez días de prisión inconmutables; al actor Enrique Valdés, veinticinco pesos de multa; á Feliciano Rueda, la misma cantidad; á Manuel Sánchez de Lara, cincuenta pesos; al director de escena José Ruiz, veinticinco; al actor Braulio Rosete, cincuenta pesos; á Jesús A. Solís, cincuenta, á Concha Bustamante, cincuenta pesos; á Lucina Joya, Hortensia Gutiérrez, Carmen Velasco y Rodolfo Alonso, diez pesos cada uno de multa; y á María Clavería, treinta pesos.

En la misma oficina del Gobierno del Distrito supimos que se va á dictar orden para que sea clausurado el Teatro "Apolo," pues se quiere cortar de raíz ese centro de diversiones, en donde dicen los concejales, se ataca á la moral.

Ocurrimos asimismo á la Inspección General de Policía. Intentamos entrevistar al señor Mayor López Figueroa, pero también se nos dijo que dicho funcionario estaba muy ocupado. Pero logramos adquirir informes sobre el particular, sabiendo que la Inspección sólo había cumplido el mandato del Gobierno del Distrito.

Debemos decir que la mayor parte de los artistas aprehendidos y reducidos á prisión han enterado las multas que les fueron impuestas y ya han quedado en libertad.

Pero la que sí aún continúa presa es la simpática Diablita Pepita Pubill, pues el Gobierno del Distrito le impuso diez días de prisión inconmutables. Pero dicha artista ya ha nombrado defensor y éste va á pedir amparo.

Los tandóflos están de duelo, pues el refugio de sus tentaciones y de sus divertimientos se va á clausurar y todos se han agrupado y muchos de los admiradores de las tiples se juntaron con el fin de aportar el importe de las multas....

El barrio de la Magnolia se ve triste, muy triste y los tandófilos empedernidos se han ido á refugiar en el María Guerrero....

Un soplo de moralidad pasó por la triste ciudad de los Palacios, y una Diablita inimada reirá tal vez desde la ventana de su prisión, á donde le llegarán calientes ondas de los aplausos que noche á noche eran como un elixir....

Suscripción a favor de las victimas de Guanajuato

Suma anterior	$ 282.84

Colectado por el Sr. José F. Infante, de (Tlachico), como sigue:

José F. Infante . .	$ 1.00
Elías Merchán . . .	„ 1.00
Albera y Giono . . .	„ 10.00
Manuel V. Estrada .	„ 1.00
Saúl J. Allera . . .	„ 1.00
Facundo Aburto . .	„ 0.25
Tomás Rubio . . .	„ 1.00
Juan Reyes	„ 2.00
Baldomero Juárez .	„ 0.25
Donato Cabrera . .	„ 1.00
Cayetano Vera . . .	„ 0.50
Samuel Picazo . . .	„ 0.20
Angel Carmona . .	„ 0.20
B. León	„ 0.25
Benjamín Gutiérrez	„ 0.25
Manuel Saiz	„ 1.00
Simón Ramírez . .	„ 1.00
J. B. Kimmel . . .	„ 1.00
Felipe Merchán . .	„ 1.00
Ramos García . . .	„ 0.50
Suma:	$ 22.40

Colecta entre los Jefes, Empleados y operarios de la fábrica San Pedro, de Zinacantepec, hecha por el señor Faustino Zárate.

Empleados:

José Ma. Socher . .	$ 1.00
Nemesio González .	„ 1.50
Arnulfo Macedo . .	„ 1.00
Isidoro Martínez. . .	„ 1.00
Antonio Vilchis . . .	„ 1.00
Carlos Lejarza . . .	„ 1.00
Refugio Martínez . .	„ 1.00
Medardo Angeles . .	„ 0.50
Jesús T. Muñoz . .	„ 0.50
Apolinar Gómez. . .	„ 0.50
Varios operarios . .	„ 23.69
Varias operarias . .	„ 2.31
Faustino Zavala. . .	„ 1.00
Suma:	$ 36.00
TOTAL:	$ 342.24

SOCIEDAD

(Sigue de la 3a. página)

196 (Colonia de Santa María de la Ribera).

Reciban el señor Zayas y su estimable consorte nuestro cumplido agradecimiento por su atenta esquela.

* * *

El señor don Vicente Darqui.

La señora doña Adelaida Pani Vda. de Darqui y sus hijas las señoritas Carmen, Rosa y Amalia Darqui, reunieron la tarde de ayer en su residencia de la tercera calle de Santa María de la Ribera (Colonia de Santa María), á un grupo de sus íntimos en una reunión á la que siguió una cena, con el fin de celebrar el onomástico del señor don Vicente Darqui, hijo y hermano de las damas antes citadas.

La reunión á que nos contraemos, resultó como era de esperarse muy lucida y terminó cerca de la media noche, dejando gratos recuerdos en el ánimo de las personas que á ella asistieron.

* * *

Nueva casa de oración.

Suscrita por la señorita María Ernestina Larrainzar, hemos recibido una esquela de invitación, para asistir á la solemne ceremonia de la bendición é inauguración de un templo que á expensas de la virtuosa dama de referencia, ha sido terminado en la cercana población de Guadalupe Hidalgo, templo que llevará en lo sucesivo el nombre de "El Calvario."

La nueva Casa de Oración, que será solemnemente bendecida por el ilustrísimo y reverendísimo señor doctor don José Mora y del Río, Arzobispo de México, á las nueve y treinta a. m. de mañana, quedará desde la fecha de su bendición á cargo de los R. R. Padres Franciscanos, Misioneros de Tierra Santa, quienes recién llegados de Jerusalem, establecerán en él el Centro de la Comisaría de los Santos Lugares.

La ceremonia de la bendición del templo, una vez terminada, principiará la misa solemne en la que oficiará el señor Presidente del Cabildo de la Basílica de Guadalupe, Canónigo don Vicente de P. Andrade, y ocupará la Cátedra Sagrada el presbítero don Eugenio Durán López y terminada la misa se cantará un solemne Te Deum en acción de gracias.

Para mayor realce y esplendor, el acto de referencia será bondadosamente apadrinado por las siguientes personas: señoras Refugio B. de de la Barra, María Flores de Lascurain, Ana María Zetina de Alvarez, Cristina Cortina de Alvarez Rul, Guadalupe Camacho de Icaza, Carmen Aguayo de Orvañanos, Concepción B. de Villa, Elena Zamacona de Velázquez, Clotilde Muñoz V. de Bustos, Dolores F. Vda. de Rivas, Beatriz Tornel de Scherer, señorita María de los Angeles Lascurain, señoritas Soledad, Concepción y Teresa del Villar, Francisca C. de Borja, Dolores B. de Macedo, Matilde R. de Rusch, Amelia O. de Vigil, Isabel Esnaurrízar de Orvañanos, Paz Vázquez de Gutiérrez, Elena Larrainzar de Gálvez, Adela Díez de Casarín, Esther Brito de Franco, Carmen Larrainzar de Villa. Señores, licenciado Francisco León de la Barra, licenciado Pedro Lascurain, Emilio Alvarez, Antonio Alvarez Rul, José Ignacio Icaza, licenciado Fernando Orvañanos, Juan de Villa, Domingo Velázquez, Eduardo Viñas, licenciado Indalecio Sánchez Gavito, Leopoldo Vigil, Mauricio Gómez, Miguel Zaldívar, Manuel Borja Soriano, doctor Domingo Orvañanos, doctor Manuel Gutiérrez, Angel Alba, Agustín Zamacona, Alberto Larrainzar, Mariano Gálvez, José Casarín, ingeniero Rodolfo Franco, ingeniero Rafael de Villa y Manuel Larrainzar.

* * *

Examen profesional

El joven Ignacio Bustos, estudiante de la Escuela de Jurisprudencia, acaba de sustentar su examen profesional, con bastante éxito, pues por unanimidad de votos, el jurado lo aprobó y le extendió el título de abogado.

UN BUQUE SANITARIO CRUZARA LAS AGUAS DEL GOLFO

El Consejo Superior de Salubridad ha presentado á la Secretaría de Gobernación una iniciativa, que ha sido ya aprobada, consistente en que se ponga un barco á la disposición de ese Consejo, que recorra los mares del Golfo de México, con la misión de desinfectar á todos los barcos procedentes de lugares reconocidamente infestados de enfermedades contagiosas y prevenir de ese modo alguna infección en nuestro país.

El barco solicitado por el Consejo Superior de Salubridad tendrá en tal concepto una misión netamente sanitaria en los mares de que hablamos en un principio y prestará sus servicios de acuerdo con la iniciativa presentada por el susodicho Consejo de Salubridad; registrando desde algunas millas antes de llegar á las costas mexicanas todas las embarcaciones y verificar, si fuere necesario, la desinfección correspondiente.

Esta idea ha sido muy bien acogida por el señor Secretario de Gobernación, quien, para demostrarlo, aprobó desde luego la iniciativa y lo comunicó así á la Secretaría de Guerra y Marina, la cual está dispuesta, y así lo ha hecho conocer á la Secretaría de Gobernación, á proporcionar el barco necesario para llevar á la práctica los deseos del Consejo Superior de Salubridad que, con esto, ha dado pruebas de una buena administración sanitaria.

VISITA EL LIC. REYES AL MINISTRO DE GOBERNACION

El señor Lic. Rodolfo Reyes estuvo ayer en la tarde á saludar al señor Ministro de Gobernación, Lic. Jesús Flores Magón, en el Palacio Cobián, y á darle las gracias por las atenciones que tuvo para con él durante el tiempo que estuvo preso en la prisión militar de Santiago Tlaltelolco.

Al mismo tiempo solicitó del señor Ministro su ayuda para varios individuos que se encuentran presos en la referida prisión pendientes de su libertad y acusados por el delito de rebelión frustrada. El Lic. Reyes se ha constituído en su defensor y por esa causa se dirigió al alto funcionario ya aludido, quien galantemente le manifestó que no tenía ningún inconveniente y con gusto lo ayudaría en lo que estuviera de su parte.

NO SERA TRASLADADO EL CONSUL SEÑOR LLORENTE

Se nos informó ayer en la Secretaría de Relaciones que la noticia transmitida por cable á esta capital, y que directo en El Paso de que el Cónsul Llorente iba á ser removido á Italia, no tiene fundamento.

Se nos informó, igualmente, que no hay noticias de la visita del cañonero "Donnell" á costas del Pacífico.

ARRIBO A MEXICO EL SEÑOR CORONEL D. REYNALDO DIAZ

A las cuatro de la madrugada del día de ayer llegó á esta capital, en tren especial, procedente de Cuernavaca, el señor Coronel don Reynaldo Díaz, jefe de las fuerzas que operan en el Estado de Guerrero, con una columna de cincuenta hombres del 18o. Batallón y veinte rurales.

Según pudimos inquirir, el objeto que trajo al Coronel Reynaldo Díaz á esta capital, es dar cuenta al señor Ministro de la Guerra sobre la situación que guarda actualmente aquel Estado é informarle acerca de los medios que ha puesto en juego para pacificarlo.

También sabemos que viene á pedir que le sean devueltos los 200 hombres de su fuerza que le fueron restados para que prestaran sus servicios bajo el mando del General Robles en el Estado de Morelos, pues estima que le hace mucha falta para llevar á cabo la campaña que ha enderezado á los salgadistas.

Entre los informes que proporcionó al señor Ministro de la Guerra, podemos señalar como el más notable el que se refiere á la forma en que está procediendo para extinguir á los rebeldes; dijo que como se estaban llevando á cabo algunos arreglos de paz, ha dado órdenes á sus soldados para que sólo permanezcan á la defensiva y no ataquen á los salgadistas más que en caso de que se vean agredidos, y que gracias á esta política ha logrado que se le rindan varios cabecillas.

Hoy regresará este militar para el Estado de Guerrero, llevando consigo algunas cajas de parque para sus fuerzas.

Algunos pasajeros de Morelos dan fe de que en Cuernavaca vieron prisionero el cabecilla Genaro Basave, que se rindió hace pocos días y que es uno de los que más ha figurado entre los salgadistas y que, suponían venía rumbo á México.

La gira politica del Coronel R. Malpica

Del Corresponsal Especial de EL DIARIO
ACAYUCAN, Julio 19.—La jira política del Coronel Malpica se está llevando á cabo felizmente.

En Tierra Blanca, Santa Lucrecia, Acayucan y otros puntos, lo recibieron con muestras de simpatía.

Se están formando varios clubs para apoyar su candidatura.

En Coazacoalcos se le prepara un gran recibimiento.

1000 ZAPATISTAS SE FORTIFICAN CERCA DE TLALTIZAPAN

(Sigue de la 1a. página)

que tiene su madriguera una horda de zapatistas que bien puede ascender á un millar; todos ellos perfectamente armados y pertrechados y que no se atreven á descender de sus fortificaciones en virtud de los destacamentos de fuerza federal que existen al pie del cerro. No obstante el gran número de bandoleros, éstos no se atreven á atacar á las fuerzas del Gobierno por temor á una derrota; pero que éstas, á su vez, tampoco pueden atacar á los bandoleros, porque inmediatamente que notan un movimiento de los federales se ocultan perfectamente y no hay modo de dar con ellos.

El tren de Cuernavaca llegó ayer sin novedad á esta capital, trayendo la nueva de que no había podido llegar hasta Apipilulco, según estaba anunciado, en virtud de que la línea no estaba totalmente lista, pero que es muy posible que el tren salido ayer por la mañana de esta ciudad llegue por fin hasta aquel punto, aunque es de temerse una agresión de los zapatistas, en vista de que existen numerosas hordas en aquellas regiones.

A LOS PROXIMOS A CASARSE
Se les recomiendan los coches de la
PENSION DEL EGIDO
Económicos y Elegantes
Av. Palacio Legislativo 10

CUAUTLA AMENAZADA DE UN ASALTO POR LOS ZAPATISTAS

(Sigue de la 1a. página)

tlixco, población que dista unos cuatros kilómetros de Cuautla, la situación es aflictiva é intolerable, pues que desde hace varios días está rodeada por una gran cantidad de zapatistas, que pueden ascender á unos seiscientos, los cuales permanecen durante el día en los cerros asumiendo una actitud sumamente agresiva y durante la noche llegan á los alrededores del pueblo y muchas veces penetran á él y cometen atentados incalificables: que roban, asesinan á los habitantes y llegan á saquear algunas tiendas, dejándolas completamente vacías.

El mismo pasajero nos decía que estas hordas tienen en proyecto perpetrar un asalto á la población de Cuautla y que sólo esperan el momento propicio.

ZAPATISTAS QUE SE ESCAPAN.

Completando nuestra información de ayer, diremos que las fuerzas federales que se encontraban anteayer copadas por una gruesa partida de zapatistas en Tlayacapa, lograron, merced á la ayuda que les prestaron algunos refuerzos que llegaron al mando del Coronel Jiménez Castro, romper el círculo de bandoleros que los copaban, poniéndolos en completa fuga, después de sostener un fuerte combate, persiguiéndolos después hasta que los perdieron de vista cerca del pueblo de Tejoxtlán, donde, debido á lo escabroso del camino, pudieron esquivar las miradas de los federales.

La columna del Coronel Jiménez Castro, después de que dispersó á los zapatistas, regresó á Tlayacapa.

En libertad bajo caución

Ayer en la mañana se efectuó en el Juzgado primero de Distrito la audiencia de derecho en el incidente sobre libertad caucional solicitada por los acusados por el delito de rebelión, Fernando Yáñez y Juan Fernández, reclusos de la Penitenciaría.

El señor Lic. Manuel M. Nagore, en vista de que el Agente del Ministerio Público, Lic. Manuel M. Gil, no se opuso á que se concediera dicha gracia, falló en sentido afirmativo para los acusados, los que fueron puestos en libertad mediante fianza de dos

Suscripción a favor de las victimas de Guanajuato

(Sigue de la 1a. página)

dés Fraga y Rubén Montiel; un primoroso solo de violín ejecutado por el conocido artista señor Manuel Rivera Escalante, discípulo del maestro Rocabruna; un número de canto encomendado á la simpática señorita Isaura Quiroz; un acto de comedia, desempeñado por artistas de la compañía de Joaquín Coss; un acto de transformismo por el popular Toresky; el monólogo de la ópera de "Los Payasos", cantado por el aplaudido barítono de la compañía de Esperanza Iris, Emilio Cabello, y números de concierto por dos aplaudidas bandas militares.

El señor José Luis Velasco hará la presentación del señor Gerald Brandon, redactor de EL DIARIO, á quien le será impuesta una medalla de oro por el rasgo heroico que ejecutó salvando la vida á dos infelices ancianos que eran arrastrados por la corriente en Salamanca.

Como se ve, el programa no puede ser más variado y de más atractivo, y todavía, como un complemento, habrá un número de esgrima por el maestro Lucién Merignac y uno de sus discípulos más aprovechados. El festival, como ya hemos dicho, tendrá lugar el próximo martes en el coliseo del Arbeu.

VELADA DE CARIDAD PARA LAS VICTIMAS DE LA INUNDACION

(Sigue de la 1a. página)

Regresan al trabajo los obreros de Puebla

(Sigue de la 1a. página)

los agitadores no eran sino intrigas y falsedades con que lograron la huelga general, regresarán hoy á los lugares de su procedencia para informar á todos los obreros de la verdad de los hechos.

COMIENZA A SOLUCIONARSE LA HUELGA

La comisión de obreros que fué á Puebla en compañía del Inspector del Departamento del Trabajo, señor Villa, con el fin exclusivo de reconciliar á los huelguistas, enviaron ayer un telegrama al Comité, en el que decían que ya habían logrado convencer á los operarios de algunas fábricas, de las mentiras de los agitadores y que, no obstante la resistencia que habían puesto para volver al trabajo, ya habían convenido con varias fábricas en que hoy reanudarían sus trabajos y que ya se habían dirigido al Gobernador del Estado, señor Nicolás Meléndez, á fin de que citara á los administradores de las fábricas y les hiciera patente el deseo que tenían los operarios de volver á su trabajo, convencidos de que su actitud no tenía razón de ser, y que sólo había obedecido á informes falsos y escandalosos.

Agregan que el Sr. Gobernador, obsequiando sus deseos, no tuvo empacho en citar á los señores directores de las fábricas de la capital, y comunicarles lo que había escuchado de labios de los obreros. Por lo tanto, hoy seguramente reanudarán sus trabajos todas las fábricas de la capital y las de Atlixco, pues los obreros que conferenciaron con el señor Gobernador, telegrafiaron inmediatamente á esa población.

Accidentalmente se cayó de unos andamios

Un estado sumamente grave fué remitido al Hospital Juárez de la sexta Comisaría, un operario que responde al nombre de Juan García, y que fué levantado por la policía de la segunda calle del Dr. Río de la Loza, con los huesos de la pierna izquierda fracturados á consecuencia de una caída que sufrió desde lo alto de unos andamios, que se hallan instalados en una casa en construcción de la calle referida.

tro penitenciar recreativo, cuyo objeto y finalidades se definirán en la misma asamblea.

Explotación modelo Agrícola en Colima

Con el deseo de establecer una Estación Agrícola Experimental y una Escuela Regional de Agricultura en el Estado de Colima, el Gobernador de aquel Estado, señor J. T. Alamillo, adquirió á inmediaciones de la capital el predio agrícola denominado "La Florida", que cuenta con una regular extensión de buenos terrenos en condiciones de ser regados con las aguas del río de Colima.

El instructor práctico de agricultura, señor H. Amador, dependiente del ramo de la Dirección General de Agricultura, presentó un proyecto de instalaciones y explotación que fué sometido á la Secretaría de Fomento, juntamente con la solicitud del señor Gobernador, para que el Gobierno Federal imparta su ayuda al nuevo centro de investigación agrícola.

Teniendo en cuenta de que los fondos de que puede disponer el Gobierno Federal no bastarían para atenciones que no fueron consideradas al formar el presupuesto para el ejercicio fiscal de 1912-1913, la expresada Secretaría ha resuelto que mientras se cuenta con los necesarios elementos para instalar una Estación Agrícola, el predio adquirido por el Gobierno de Colima se emplee para verificar una explotación modelo, que estará bajo la dirección de la Cámara Agrícola recientemente fundada en aquel Estado.

Los productos que se obtengan de esta explotación irán reuniéndose para formar un fondo de mejoras, que ayudará á los gastos de instalación de la proyectada estación.

Para los gastos corrientes que demande la explotación del predio "La Florida", la Secretaría otorgará una subvención.

INVITAN LOS ESTUDIANTES AL SEÑOR PRESIDENTE

Una pequeña comisión de alumnos de la Escuela Nacional Preparatoria se acercó ayer por la tarde al señor Presidente de la República, don Francisco I. Madero, con el fin de invitarlo á que presidiera la velada que los alumnos de la escuela á que pertenecen habían organizado para el viernes de la entrante semana, dedicada á glorificar la memoria del insigne doctor y querido maestro don Porfirio Parra.

El Primer Magistrado de la Nación, después de escuchar á los preparatorianos, contestó á éstos que con el señor Ministro de Instrucción Pública les daría la contestación.

DECLARAN LOS JEFES DE LOS EMPLEADOS LADRONES

El señor Administrador Principal de Mercados, Felipe Domínguez, acompañado del señor Fernando Patiño, Administrador General de Rastros y Mercados, se presentó ayer en el Juzgado segundo de Distrito con objeto de rendir su declaración con motivo del proceso que se sigue contra de Jesús Jiménez y Celestino Jarquín, Inspector y Recaudador de Mercados, acusados del delito de fraude al erario.

Las declaraciones de los referidos señores se redujeron á manifestar que ignoraban los procedimientos que seguían sus empleados para el cobro de los impuestos de mercados, y respecto de su conducta, dieron su opinión que no favorece ni perjudica á los acusados. Hoy tendrán lugar unos careos entre Jarquín y Jiménez con algunos testigos y acusadores del fraude que cometieron.

Dispuso de lo ajeno

En la cuarta Demarcación de Policía se presentaron los señores Doroteo Ruiz y Gerónimo Minondo, á presentar formal acusación en contra de un individuo llamado Juan Guzmán, quien, según el decir de los quejosos, dispuso de varias cantidades de pan que ambos le habían confiado para su venta.

Como resultara responsabilidad para el acusado, pasó á la Cárcel General.

Por la Secretaría de Instruccion Pública

El C. Presidente de la República ha tenido á bien nombrar, por conducto de la Secretaría de Instrucción Pública y Bellas Artes, á los señores doctores José María Barreda, José L. Amor, Delfino Castillo y Eduardo Fritsch, médicos adjuntos del servicio higiénico del ramo para el bienio que principió el primero del corriente mes y terminará el 30 de Junio de 1914.

—Se ha concedido al señor Adalberto Lara licencia de tres meses sin goce de sueldo, para separarse del puesto de ayudante del jefe de clínica propedéutica quirúrgica en la Escuela Nacional de Medicina; y prórroga de dos meses, también sin sueldo, al señor doctor Delfino C. Chacón, para continuar faltando al desempeño de sus labores como jefe de segundo curso de clínica quirúrgica en la propia escuela.

—Para profesor de zoología, encargado de la sección de ornitología, reptiles, batracios y peces, moluscos y zoófitos, en el Museo Nacional de Historia Natural, quedó nombrado el señor doctor Agustín Reza; y para profesor de zoología, encargado de la sección de entomología, antropología y anatomía comparada, se nombró al señor doctor Benjamín Leal.

—Al señor Alfonso Aguilar se confirió nombramiento de acompañante al piano para las clases de canto en el Conservatorio Nacional de Música y Declamación.

—Finalmente, el señor Miguel Otero fué nombrado profesor supernumerario de histología en la Escuela Nacional de Medicina, con el objeto de que haya dos clases de dicha asignatura, en vista de la numerosísima inscripción que en este año se ha registrado para cursarla.

Sí hubo delito en el Distrito de Misantla

(Sigue de la 1a. página)

viduales, se fusila á los ciudadanos, aun cuando se les suponga ó sean en realidad bandidos?

El señor Martínez dice que ha sido víctima de una intriga calumniosa, y que si, "desgraciadamente va á la prisión, sufrirá resignado lo que venga, pues no serán penas del infierno".....

Insistimos en recordar que varios periódicos han asegurado que el Jefe Político de Misantla había sido reducido á prisión, por lo cual la carta á que se ha aludido causará comentarios en el público que conoce el sensacional asunto.

VELADA EN LAREDO EN FAVOR DE LAS VICTIMAS

Se han recibido en esta ciudad telegramas de Laredo, Texas, informando que en aquella población fronteriza se está organizando una gran velada de beneficencia para los damnificados de las inundaciones de Salamanca y puntos cercanos de esta República.

Reina gran entusiasmo por el simpático proyecto, y seguramente los texanos enviarán una respetable cantidad de dinero para el socorro de las víctimas arriba citadas.

Comisión de auxilios de la Cruz Blanca Mexicana

Hoy saldrá de esta capital con dirección á Salamanca, una comisión de auxilios, presidida por el Doctor H. G. Pérez, acompañado de su señora y de otras señoritas, con el fin de llevar algunos auxilios pecuniarios que se repartirán á los necesitados de aquella localidad donde los estragos de la inundación han dejado á muchos infelices sin pan y sin hogar.

Las personas que gusten contribuir con su óbolo, para este objeto podrán depositarlo en las Oficinas de la Cruz Blanca Mexicana, Xicoténcatl 9.

Cables en 2.a pagina

Chocolate LARIN

LA TABACALERA MEXICANA, S. A.

A los consumidores de sus productos.

Por motivo de la nueva contribución impuesta á los tabacos por el Supremo Gobierno, y que es conocida por toda la Nación, "La Tabacalera Mexicana", S. A., se ha visto obligada á aumentar en una escala racional y equitativa, el precio de sus cigarros, que cada día adquieren mayor demanda en la República, y por esta causa, desde el día primero de Julio de mil novecientos doce en adelante, los vendedores al detal de dichos cigarros, cobrarán sólo centavos por las cajetillas que antes vendían á cinco centavos, y cuatro centavos, por las que se expendían á tres centavos, sin alterar en lo más mínimo las marcas, tabacos y papeles que hasta hoy ha empleado en su elaboración.

ALMORRANAS

Las extirpamos sin operación garantizando el exito
Drés. Voiers & Grande Ampudia
CONSULTORIO Y SANATORIO.
4a. San Agustín 100. Apartado 1287. MEXICO, D. F.
Pídase Folleto Gratis mandando Timbre.