VIDA SOCIAL

(Por JOSE PUCHADES)

SANTORAL

JUEVES 4.—Santos Casimiro confesor, Lucio, papa, y Elpidio, mártires.

x x x

Mañana: Festividad de la Sacratísima Sábana de Nuestro Señor Jesucristo. San Eusebio y el Beato Pablo Navarro, mártires.

DAMAS QUE RECIBEN HOY:

La señora Piedad Solórzano de Montaño, que reside en la avenida Chapultepec, ofrecerá hoy por la tarde una "fiesta de recibo" a sus relaciones.

x x x

La señora P. K. Lucke, reunirá a varias de sus amistades en un "bridge-party", hoy por la tarde, en su domicilio de la cuarta calle de Liverpool, colonia Juárez.

x x x

La señora Eloísa Estrada de Pagaza, ha organizado para hoy una fiesta de tarde, en honor de las familias con quienes cultiva amistad, la cual dará en su residencia de Tacubaya, de la calle del General Escobedo.

CONVALECENCIA DEL SR. MINISTRO DE GOBERNACION

Ayer estuvimos a informarnos del estado de salud de los esposos Aguirre Berlanga, enterándonos de que la muy honorable señora doña Matilde Rangel de Aguirre Berlanga, *esposa el señor* Ministro de Gobernación, se encuentra completamente restablecida de la afección gripal que la atacó días pasados.

Por su parte, el jefe del Gabinete del señor Presidente de la República está bastante mejorado, habiendo entrado en un período de franca convalecencia, la que durará unos días más.

De un momento a otro se espera que el señor Ministro de Gobernación reanude sus arduas y delicadas ocupaciones en sus oficinas de la avenida Bucareli, las que no ha dejado de atender un solo día, pues ha estado despachando con los jefes y empleados de dicho departamento gubernamental, en su casa habitación de la avenida Jalapa, en la colonia Roma.

DIPLOMATICAS

Su Señoría Víctor Ayguesparsse, Encargado de Negocios de la República Francesa en México, y su distinguida esposa, señora doña María Rincón Gallardo de Ayguesparsse, *recibirán* por la tarde la visita de sus relaciones

x x x

El señor licenciado don Alberto C. Franco, nombrado Ministro Plenipotenciario de nuestra República en El Salvador, será obsequiado el entrante sábado con un banquete, por varios de *sus amigos*, quienes tratan de despedirle por su próximo viaje al país de su destino.

El ágape se servirá en el restaurant Chapultepec.

BAILES

En los salones del hotel "Imperial", del Paseo de la Reforma hubo anoche un gran baile de práctica, de las siete a las doce, que fue concurrido por familias de nuestra aristocracia.

Se sirvió un lunch.

El carnet fue así:

Señoras: Ana Sánchez de Arrillaga, Carmen Rodríguez Curbelo de Amor, María Garamendi de Braniff, Ana Bárcena de Cañedo, Celia Bosch de Casasús, Guadalupe García Pimentel de Corcuera, Josefina Ossa Vicuña de Leguizamón Pondal, Lolita Sanz de Osi, *Lolita García* Pimentel de Cervantes, Ana Rubio de Iturbide.

Señoritas: María Luisa de la Torre, Margarita Palomar Vizcarra, Paz Corcuera, Lupe Braniff.

Caballeros: Su Señoría Alonso Caro del Arroyo, Encargado de Negocios de España; doctor Honorio de Leguizamón Pondal, primer secretario de la Legación de Argentina; marqués de Mohernando, Arturo Braniff, Héctor Casasús, Ignacio Arrillaga, Antonio Riva Cervantes, Carlos Osio, Conde de Poliguac, Manuel García Teruel, Manuel Sánchez Navarro, Enrique Corcuera, Armando Delille, Oscar Braniff, José Zaldívar, Guillermo Landa, Francisco Corcuera, Oscar Braniff, jr.

x x x

El "Centro de Ingenieros", S. C. L., que tiene su residencia social en el segundo callejón del Cinco de Mayo, número 27, pasaje de "La Mexicana", prepara para la segunda quincena del presente mes, un gran baile de fantasía.

Los pliegos de invitación correspondientes, empezarán a circular la semana entrante.

El carnet de baile será cubierto por una buena orquesta.

BANQUETE

El señor ingeniero don Carlos Alonso Iturriaga, ofrecerá hoy un banquete a varios de los caballeros con quienes cultiva amistad, en un restaurant del centro de la metrópoli.

TENNIS

Los socios del "Junior Club", se reunirán hoy por la mañana en sus terrenos del *Paseo* de la Reforma, para jugar unos interesantes partidos.

Al terminar el torneo, *que* será presenciado por distinguidas familias se servirá un lunch.

DIA DE CAMPO

Un grupo de señoritas de la colonia de Santa María de la Ribera, está organizando para el domingo entrante un día de campo, el que se efectuará en la hacienda de San José de los Leones, cercana a la villa de Tacuba.

Amenizará un grupo de la "Torreblanca".

FIESTA TEATRAL

La sociedad española "Jacinto Benavente", de que es presidente el señor doctor Galo Matute, dará a fines del mes que ha empezado, una *gran* fiesta teatral, en uno de nuestros principales coliseos, en *honor* de las distinguidas familias de los señores socios.

En su oportunidad nos ocuparemos en detalle de este asunto.

VELADA

La Escuela Nacional de Ciegos, de esta ciudad, ha organizado para el día veintitrés de los presentes una soberbia velada, con el objeto de solemnizar el aniversario de la fundación de dicho plantel, el que abrió sus puertas en el año de 1870.

La fiesta de que hablamos se llevará a cabo en el anfiteatro de la Escuela Nacional Preparatoria, siendo desempeñado el programa por alumnos de la agrupación organizadora.

EXCURSIONES

El departamento de Arqueología del Museo Nacional, ha organizado para hoy una excursión a Teotihuacán, con fines *científicos*.

Tomarán parte en ella, el director del Museo, señor don Luis Castillo Ledón, los jefes de departamento del Museo y los señores don Francisco A. de Icaza, *don Roberto* Montenegro y doctor don Felipe Valencia, *concurriendo estos* últimos como invitados de honor.

Los excursionistas partirán por la estación del Interoceánico, a las ocho de la mañana.

x x x

El "Centro de Ingenieros", de esta capital, ha organizado una excursión a la zona arqueológica de San Juan Teotihuacán, con el objeto de visitar los últimos descubrimientos hechos en la región que se llama de la Ciudadela, en donde ha poco estuvieron los miembros de las sociedades científicas de Geografía y Estadística y Antonio Alzate.

TIEMPO PROBABLE PARA HOY

—D—

OBSERVATORIO ASTRONOMICO DE TACUBAYA

—D—

Tiempo probable para el día 4 de marzo y su noche correspondiente.

Máxima: 27.09

Mínima: 7.02

Tiempo dominante, bueno. Algunos cambios de temperatura. Algunos nublados.

Para esta visita, la Dirección de Antropología proporcionará al personal del "Centro de Ingenieros", toda clase de facilidades.

PATINES

En el "Casino Sport", sito en la plaza Santos Degollado, habrá hoy por la noche una exhibición de patines, dada por el señor Jorge Dávalos, campeón de *figuras* y elegancia de tal sport, en la República.

SESION

La *Sociedad Mexicana* de Geografía y Estadística, cuya residencia social es el número 9 de la primera calle de la Academia, *tendrá hoy* por la tarde una sesión, a las seis y media, con motivo de la lectura de unos trabajos científicos que presentarán varios de sus socios.

CONFERENCIA

El señor ingeniero don Agustín Aragón, sustentó anoche una conferencia en el nuevo local de la Universidad Popular, sito en el número 2 *de la primera calle* del Puente de Alvarado, obteniendo un señalado triunfo.

Disertó sobre el interesante tema "El Proletariado y la Cuestión Social".

BAILE DE PRACTICA

En la academia "Alicia", sita en el número 57 *de la avenida* Francisco I. Madero, habrá hoy por la noche un baile de práctica, de las siete a las diez.

Lo dirigirá la señorita profesora Alicia Rodríguez Zamacona.

ASAMBLEA

La sociedad mutualista "Empleados de Comercio", que reside en los altos del teatro "*Ideal*", *tendrá hoy su junta* reglamentaria de jueves, a las ocho en punto de la noche.

MESA DIRECTIVA

El "Club Asturias" celebró en días pasados una gran junta, a efecto de integrar su nueva mesa directiva.

Hecha la computación de los votos, se llegó al resultado siguiente:

Presidente, señor Jesús Díaz de la Fuente; *vicepresidente, señor José* Noriega Toriello; secretario, señor Antonio Martínez; prosecretario, señor Graciano Díaz Fernández; tesorero, señor Adolfo de la Fuente Parres; prosecretario, señor Celestino Argüelles; *contador*, señor Manuel Tolivar.

Vocales natos de la sociedad: señores Jesús Moradiellos e Higinio Gutiérrez Peláez.

Vocales propietarios: señores Feliciano Migoya, Francisco G. Ballina, Plácido González, Restituto Callejo, Arsenio Fernández, Galo Carrera Cué, Santos Sobrino Arenas, Vicente Villará, José Fernández González, Jacinto Fernández, Gaspar Rionda, José Cueto.

Vocales suplentes: señores Manuel Nariega, Guillermo Muñiz, Santos Gutiérrez, Juan Alonso, Wenceslao Noriega, Bruno Fernández Villar, José Romano, César O. Casariego, Aurelio Huerta, José Ramón Junco, Joaquín Peláez y José Menéndez.

BAUTIZO

En el templo parroquial de la villa de Mixcoac, recibió en *días pasados las aguas* del bautismo, la niña Ana María del Socorro, hija del señor don Manuel Rocha y de su esposa, señora doña María de los Dolores Chávarri de Rocha.

Tuvieron a la pequeña en brazos, durante la celebración de la ceremonia, el señor don Alberto Beteta y la señora doña Rosa Rosa Orrantia de Beteta.

Se distribuyeron elegantes "souvenirs".

NACIMIENTO

La señora doña Beatriz Blanco de Lojero, esposa del señor don Eugenio Lojero, dió a luz el martes de la semana pasada, en su casa de la colonia de San Cosme, a un precioso nene que llevará el nombre de Ricardo.

x x x

El señor Tarcilo Ruiz y su esposa, la señora Rosa R. de Ruiz, han comunicado a sus amistades, por atentas esquelas, el nacimiento de su hijo primogénito Agustín Jesus, que vió la luz primera el día veintitrés del próximo pasado mes.

BRILLANTE EXAMEN

Ayer obturo título de profesora normalista, después de brillante examen, la *señorita Consuelo G. Rubio*, siendo aprobada unánimemenet por los maestros que fungieron como sinodales.

BELLA FIESTA

Para despedir a la bella y distinguida *señorita* Concepción Lamadrid, que en compañía de la autora de sus días saldrá hoy de esta ciudad rumbo a Nueva York, en viaje de estudio, se organizó anoche una simpática velada, *en su domicilio*, sito en la 3a. calle de San Juan de Letrán, número 41.

Inteligentes artistas amenizaron la tertulia con bonitos *números* de concierto, y todos fueron muy aplaudidos, especialmente el joven violinista Ignacio Arroz, y el inspirado barítono Francisco Suárez.

Gustó mucho la hermosa poesía "El Prestamista", recitada por su autor el señor Salvador Briseño.

A media noche se sirvió un "lunch-champagne".

Un animado baile que duró hasta las primeras horas de la mañana, dió fin a la hermosa fiesta.

En nuestro carnet pudimos anotar a las siguientes personas:

Señora Mercedes C. de Lamadrid y sus hijas Concepción, Dolores y Elena.

Señoritas: Concepción Espejo, María Luisa, Carmela y Angelina Suárez, Justina Sotomayor, Ernestina Caso López, Adda Buenrostro y Angélica Ruiz.

Y señores: Manuel Lamadrid Quintana, Arturo Vásquez, Enrique y Claudio Zapata, Ricardo Junco y Manuel y Juan Lamadrid.

ENFERMOS

El señor licenciado don Jenaro García, que habita en la calle del Carmen, número 75, se encuentra un poco delicado de salud desde hace varios días.

La niña Dolores Campos, hija del señor licenciado Enrique Campos Alvarez, se halla gravemente *enferma*.

x x x

La *esposa* del señor don Arturo Martínez, está confinada en sus habitaciones de esta ciudad, a causa de una indisposición de salud.

x x x

El señor Julio Alvarado, secretario del H. Ayuntamiento de Mixcoac, está libre del ataque de "grippe" que sufrió en días pasados.

x x x

El niño Salvador, hijo del señor don Salvador Amieva y de la señora doña Pilar Noriega de Amieva, que residen en la calle de Arquitectos, sanó del mal que venía padeciendo.

x x x

El señor Juan Z. Duarte, ha tenido sensible mejoría en los males que viene padeciendo en su casa de la calle de Abasolo, en la población de Tacuba.

x x x

La señorita Cordelia Pino Suárez, hija del señor licenciado don José María Pino Suárez, que fue vicepresidente de la República, se encuentra un poco mejorada de su indisposición de salud.

x x x

La *señora* Bowen, alta empleada de "The American School", continúa enferma.

x x x

El señor don Patricio Sánz, está libre de la enfermedad que pasó en su casa de la calle de Viena, número 25, colonia Juárez.

x x x

El señor don Saúl Gómez Pezuela, se halla enfermo en su domicilio de la colonia de Santa María, sita en el número 124 de la calle de las Flores.

x x x

La señora doña Dolores Sanz de Lavié *continúa mejorando* de la enfermedad que le tiene recluida en su casa de las calles *del Reloj*.

FUNERALES DEL POETA FERNANDEZ GRANADOS

Desde ayer a las cuatro de la tarde, descansa bajo la tierra piadosa de la necrópolis de Dolores, tan agitada hoy por la fiebre de enterramiento a que obligan la naturaleza y la epidemia, uno de *los pocos* bardos clásicos que quedaban en este México literario degenerado y de mal gusto.

Las letras nacionales sienten en verdad la pérdida de uno de sus poetas más atildados y elegantes, don Enrique Fernández Granados, cuyos despojos mortales fueron sepultados cristianamente acompañándolos hasta su última morada, pocos de los buenos literatos que quedan, una pléyade de alumnos jóvenes y entusiastas, a quienes el poeta trató con ternuras de padre, sus familiares y numerosos parientes políticos.

El cortejo luctuoso salió de la casa que ocupaba el finado en la primera calle del Pino número 32, a las tres y quince de la tarde. Presidían el duelo: don Ernesto de la Peña, su padre político; ingeniero Enrique O. Cárdenas, su hermano político; el doctor don Francisco Canale, que lo atendió con verdadero cariño durante su larga enfermedad, con toda clase de esmero y cuidados, y don Ramón Arellano.

Además, formaron parte del cortejo: doña Margarita de la Peña, doña Josefina de la Peña de Galarza; el conocido escritor y dramaturgo don Federico Gamboa, *el licenciado don Antonio de la Peña y Reyes*, miembro de la Academia Mexicana de *la Lengua*, correspondiente a la española, el licenciado y notario don Francisco Merino Ortiz, don Mateo Herrera, director de la Academia de Bellas Artes, Francisco Fernández del Castillo, Alberto María Carreño, don Tomás Galarza, don José M. Coellar, director del Archivo General de la Nación, don Eugenio Zubieta, licenciado Ramón Mena, Alfonso Anaya, señor Briseño y una comisión de los cursos libres Preparatorios, integrada por los estudiantes Angel Caso, Manuel Rivera, Angel Altamira y Ricardo Cobada.

En el *momento* de depositar el elegante féretro en la bóveda, improvisó una oración fúnebre el señor don Manuel G. Revilla, catedrático de literatura de la Escuela Nacional de Altos Estudios, quien hizo referencia a la labor literaria del desaparecido bardo.

Una montaña de flores cubre el pedazo de tierra que guarda los despojos del que no fue sólo poeta popular y gustado, sino hombre humilde e inmejorable en su hogar. Descansa en paz, Fernan-Grana...

Entre las coronas enviadas, anotamos las siguientes: de la Escuela de Altos Estudios y Normal para maestras; de Cursos Libres Preparatorios; licenciado Quijano, doctor Canale, señora Rogelia Muñoz de la Peña, Alfonso Anaya, Juan Laborde, Tomás Galarza y familia, Pedro Robredo, Porrúa hermanos, don Francisco Blanco, del Archivo General de la Nación, López Méndez, Alejandro Araiza, y Juan Romero.

HONRAS FUNEBRES

La misa de honras que se celebre a las nueve de la mañana de hoy, en la parroquia del Espíritu Santo, de la colonia de Santa María de la Ribera, sita en la quinta calle del Sabino, será aplicada por el alma del señor Luis F. Revilla.

INHUMACION

Las cenizas de la señora viuda de Gustavo Montaudon, virtuosa dama que falleció en Biarritz, Francia, el día veintitrés de diciembre de 1916, y que han sido traídas a México, serán depositadas el día de hoy en el panteón Francés.

El cortejo fúnebre se formará a las *diez de la mañana*, en la cuarta calle de la Palma, entre la avenida Independencia y la calle de Capuchinas.

Not.—No se han repartido esquelas.

DEFUNCIONES

La niña Esther Espinosa López, *voló al* cielo el martes último, a las ocho y quince minutos de la mañana.

El duelo se recibió ayer en la casa número 15 bis de la cuarta calle de Altamirano, y fue despedido en el panteón de Dolores.

x x x

La señora Guadalupe Alarcón de Carmona, dejó de existir a la media mañana de hace dos días, en su casa de la cuarta calle de Humboldt, *número* 36.

Sus restos mortales descansan en el panteón Español.

x x x

El señor Vidal *Pacheco, coronel* exfederal retirado, recibió cristiana sepultura ayer por la mañana, a las diez, en el panteón del Tepeyac.

Murió el día anterior, víctima de aguda dolencia, en su casa de la *novena* calle de la *Magnolia*, número 229.

VIAJEROS

El señor licenciado don Gustavo Espinosa Mireles, *Gobernador del* Estado de Coahuila, que vino a esta *capital* para asistir a la junta de gobernadores, salió el martes último rumbo a Saltillo.

x x x

El señor J. N. Galbraith, sr., arribará hoy por la mañana a esta ciudad, procedente de los Estados Unidos, con objeto de asistir a los funerales de su hermano, señor Fred C. Galbraith, que *falleció* en la casa número 36 de las calles de Humboldt.

x x x

Llegaron ayer al hotel "Regis", los siguientes viajeros:

José Vergara, de Guadalajara; Lucio Rocha, de Querétaro; Adolfo Zavala, de Veracruz; *José Loidi, de Veracruz*; J. R. Miller, de Nueva York; José A. López, de Orizaba; A. V. Mep, de Nueva York; Miguel Ortoll, de Nueva York; Felipe Ruiz, de la ciudad; José R. González, de Nueva York; R. Gual, de Dallas; J. Garza Zertuche, de San Francisco, California; F. M. Schall, de Nueva York; S. B. Oterold, de Toledo, Ohio.

—D—

Siendo el estilo y corte inglés el preferido por todo caballero elegante, "EL NUEVO MUNDO" acaba de contratar un famoso cortador de esta nacionalidad que llegará muy en breve de Londres, a hacerse cargo de los Talleres de Sastrería de esta casa.

—D—

NO FUE PROCLAMADA LA INDEPENDENCIA DE SCHLESWIG

—D—

COPENHAGUE, 3 de marzo. —El corresponsal del *periódico* "Social Demokrat", en Flensburg, telegrafió hoy la noticia de que en un mitin *de líderes políticos verificado* ayer en Flensburg, Holstein, no se proclamó la independencia política de Schleswig-Holstein, en virtud de que los inútiles esfuerzos que se hicieron para formar repúblicas de las porciones del antiguo imperio, en la primavera de 1919, demostraron que el *Gobierno de Berlín no aceptaría esa* decisión.

PARA EL HOGAR, LA MUJER Y LOS NIÑOS

POR MAROZIA.

GARABATOS INFANTILES

Consultas Varias

—D—

SOFIA.

Para blanquear y suavizar la piel del rostro le recomiendo lo siguiente: se mezclan dos cucharadas de harina de avena fresca y de buena calidad, con algunas gotas de glicerina, uniéndolo todo con una especie de espátula. Esta pomada se enrancia fácilmente por lo que se hace poca cantidad; por la noche antes de acostarse se lava la cara y se unta.

x x x

ANTONIETTE.

Las manchas de ácido pirogálico se quitan con una solución de ácido oxálico, y después con una solución de sal de acedera, después de lo cual se lavará con agua pura.

x x x

DELGADITA.

Si desea engordar debe tomar leche a sorbos en gran cantidad, fría o caliente.

x x x

LIANA.

Para quitar de las manos un olor desagradable, como el de cebolla, aceite de hígado de bacalao, etc., mézclese un poco de mostaza con agua caliente y frótense bien las manos con ella. Con el mismo sistema se quita cualquier olor a los cucharones que se usan para guisar.

Casos y Cosas

—D—

—¿Cómo está nuestro amigo López?

—Abandonado de los médicos.

—¿Está *moribundo*?

—No, *hombre*. Está curado por completo.

x x x

En una escuela:

—¿Porqué se llama paraíso a la primera morada del hombre?

—Porque no había allí más que una sola mujer.

x x x

En una noche muy fría, mandó el patrón a su nuevo criado que para cuando volviera la tuviera la cama caliente.

—Está bien—contestó el sirviente.

Cuando volvió N., de preguntó:

—¿Está la cama caliente?

—Sí, señor—cotestó—, en el momento de llamar usted, me he levantado yo de ella.

x x x

El colmo de la franqueza:

—¿No te parece, Emilia, que Ernesto ha sido un estúpido al suicidarse porque su mujer lo engañaba?

—¡Ya lo creo! *Si* todos los maridos engañados hiciesen *lo mismo, la matanza* sería general.

x x x

Exámen de Historia:

—Diga usted, joven, ¿cuáles fueron las conquistas de Alejandro el Magno?

—No me he ocupado nunca de la vida privada de ese señor.

La Cocina en Casa

—D—

Pichones a la Cardenal.—Se frotan con sumo de limón después de desplumados y limpios y se les pone al fuego con manteca de cerdo hasta que tomen color.

Luego se colocan en una cacerola preparada con tocino; se les echa por encima la manteca en que se han cocinado; se cubren con *lonjas delgadas* de tocino, y cuando están en su *punto* se sirven, poniendo entre ellos cangrejos con una salsa hecha con *especias* finas.

Frijoles puercos.—Frijoles cocidos se muelen con chile ancho seco y tostado en la manteca, queso seco y sal; se fríen, y cuando estén enteramente secos se adornan con sardinas, cuarterones de tortilla dorada en manteca, chile ancho seco también dorado y tajadas de queso frito.

Crema helada *a la Parisién*.—Se mezclan en una vasija ocho yemas de huevo, la corteza de un limón, 30 gramos de azahar, 500 gramos de azúcar blanco en polvo y un litro de crema, poco a poco. se menea vivamente la mezcla.

Se hace cocer en un baño maría; se pasa y deja enfriar, para hacer luego el helado.

—D—

El Mal de Amores del Sultán

—D—

Según parece, el sultán de Turquía se halla enfermo de mal de amores. La pasada primavera fue a dar una serie de *representaciones* en Constantinopla, la *bellísima actriz parisiense* Mlle. Juana Saulier. Cierta noche tuvo Abdul-Hamid la mala ocurrencia de ir al teatro donde actuaba dicha actriz, y apenas la vió en escena, *experimentó* eso que llaman los franceses coup de foudre, y flechazo los *andaluces*.

Huelga decir que, no bien *terminó* la representación, se apresuró el sultán a invitar a Mlle. Saulier a *exhibir* sus talentos en Yildiz Kiosk, ante la corte imperial. Advertida la actriz de la amorosa llama encendida *en el* corazón del gran turco, así como de los procedimientos expeditivos que suelen emplear los orientales cuando les agrada una mujer, fue a palacio acompañada por una señora de edad, a la que llamaba su abuela, y de una señorita que le servía de secretario particular.

Abdul-Hamid acabó de perder el juicio en aquella ocasión—no tan calva, cual él hubiese deseado, gracias a la previsión de la actriz,—y se apresuró a ofrecer a ésta joyas de gran precio. De paso le notificó que estaba dispuesto a otorgarle una pensión de 150,000 francos anuales, a cambio de que no volviese a *representar para nadie* más que para él, en un teatro construido donde Mlle. Saulier designase, y al frente de una compañía francesa costeada por el tesoro imperial.

No obstante lo brillantísimo de las *proposiciones*, la hermosa artista, luego *de manifestar* su gratitud al sultán, retiróse de Yildiz Kiosk, donde no volvió a poner los pies durante el tiempo que permaneció en Constantinopla.

Al regresar a París, escribió una carta al soberano, manifestándole que, con *gran sentimiento*, no podía aceptar el puesto de actriz favorita de Abdul-Hamid, debido a *que desde* hace ya largo tiempo es favorita de otro gran señor, al *que ella teme* y respeta más: el público parisién.

Y es fama que desde entonces, el sultán, cada vez más enamorado de la ingrata beldad, está de un humor de todos los diablos y se desmedra a ojos vistos.

Consultas Sobre el Porvenir

—D—

HERMINDA PAZ.

Pierda las esperanzas de ver realizada su boda.

* * *

FOLICHELITA.

Aún cuando miro usted cercano el día de su boda, por cualquier motivo ésta no se llevará a cabo. Se casará dentro de dos años, pero con otro hombre, no con su actual novio.

x x x

MARTIN MARTINEZ.

Dentro de seis años se casará usted. Su mujer *será buena y cariñosa*.

x x x

AMERICA.

Su prometido no volverá. En el extranjero contraerá matrimonio dentro de un mes, con una francesa.

x x x

THALIA.

Reconcilíese usted con su esposo. Cumplirá con su deber de madre. Su esposo está realmente arrepentido de su vida pasada y ha olvidado por completo a la mujer que le robó su cariño.

x x x

GEMMA.

Creo que a la fecha habrá usted en*contrado ya el empleo* que deseaba o estará próxima a conseguirlo. Su novio la quiere y la hará su esposa.

x x x

ROSA SIN ESPERANZA.

Si quiere usted ser feliz, debe olvidar a su amiga y entregar todo su cariño a su actual novio. Dentro de cinco años se casará usted con un hombre de 42 años y de buena posición.

x x x

LEIZHA M.

El amor todo lo vence; así pues, su novio vencerá el obstáculo que se les presenta. El carácter de los extranjeros es diferentes del de los mexicanos, por lo tanto no le extrañe que sea algo seco con usted. El la ama.

x x x

ANGELA S.

Su novio no se casará con usted.

DIALOGO A OBSCURAS

—D—

—Calle la tonta, la necia, la ridícula, la zurcidora de.... voluntades!...

—¡Callarme!... ¡Bueno era ello! Así soltarías la lengua con campanilla que tienes, y te subirías a mayores, echando mucho rumbo, para al final venir a quedar en que eres bachillera, sabidilla, ridícula y coqueta!

—¡Envidia que me tienes!... ¡Tú sólo hablas de despecho.... taimada!

—¿Envidiarte a tí? ¡Ni por pienso!... ¡Más envidiara yo a la escoba de mi casa, que sirve para arrojar la basura!.... ¡Buena está ella!

—¡Todos me conocen por mis obras, y a tí por las ajenas!

—¡*Calumnia!*

—¡Verdad tan clara como el agua.... destilada, que la del río ni para beberla!

—Obras son amores y no malas razones!

—Pues allá van ellas: yo he visto lo mismo al niño que al anciano, así al rico como al pobre, de igual suerte a la doncella que a la casada.... Soy dechado de virtudes sin cuenta, y norma de *laboriosidad* sin ejemplo.... Nunca ociosa, siempre atareada; para mí no se hicieron los ruidosos bureos, ni los paliques dilatados, ni la pecaminosa holganza; *soy enemiga de exhibirme*, y, por ello, me quedo por los rincones; como la araña tejo de prisa, y como el gusano de seda con primor hago mi tela; de la una tengo la diligencia, y del otro la industria; no ando en boca de gentes, ¡a Dios gracias! ni gusto, ¡libreme el diablo! de papeles mojados ni de libracos bisuntos; no me pico de saber letra menuda, ni me curo de aprender gramática parda; conozco la ciencia de la vida, y tengo el meollo sesudo como los viejos....

—Si vistes con multiplicidad de trajes, que van para vestuario de pipirijaina, a toda esa balumba que sacas a relucir por la ancha puerta de la presunción, será porque eres servil y *oficiosa*, por *gana de alcanzar indulgencia con rosario ajeno*.... ¡y el que de ajeno se viste, en la calle lo desnudan!.... Si te crees dechado de virtudes, no es por modestia. ni por honestidad, ni por recato, antes presumo que es por soberbia necia, que no se desea lo que no se ve, ni se ambiciona lo que está al pronto alcance de todas las manos, ni se codicia lo que no cuesta pizca de trabajo adquirirlo: si *no* andas *en* lenguas de gentes, culpa a tu destino que te hizo cautiva; si no gustas ni te regodeas con papeles y con libracos, achácalo a tu supina ignorancia y a tu rutina inveterada.... que no se hizo la miel para la boca del asno; de la vida no conoces ni *punto ni coma, porque por tener un solo* ojo, todo lo ves de soslayo y tras de las puertas cerradas; en lo de viejo sí que has acertado, a causa de que eres carantoña, ridícula y antigualla!....

—Miren a la marisabidilla, a la erudita y a la presumida, *cómo* se relame al llamarme vieja, ridícula y fea!

¿Crees, acaso, que eres bella como Venus, ágil como Diana y hermosa como Juno, porque cambias cinta cada y cuando lo has menester, y mudas de colorines a cada paso como los pájaros *de plumas?*.... ¡*Mírate* al espejo, y te hallarás tosca, obesa, pesada; con los dientes al aire, las costillas del corselete con que reduces tu talle, a la vista, y....

—¡Cállate, embustera, y óyeme! Pero al oirme, cuenta con todos los dedos de la *mano*, que de *seguro* no han de alcanzarte, y tendrás que repasarlos hasta ajustar cabales dos docenas: eres patizamba, despatarrada; con un solo colmillo, agudo como aguijón (y como *aguijón hiriente*), en tu boca desdentada; el talle, tabla rasa; la cintura, una lástima; tan *floja* de andaduras, que has de valerte de un tranco para poder guiar tus pies duros, inválidos, de paralítica, que si no los arrastran no anda!

—¡Eres presuntuosa. Meca.... Meca....! vaya que se me traba la lengua para llamarse cual te nombran las gentes con enrevesado apelativo de varón, porque a la postre *resultas* un marimacho, un virago, un....

—¡Tú, viejecita murmuradora, quieres sacar el santo por la peana!.... Por el nombre quieres conjeturar la *condición* de las personas: apuradilla te verías en el brote de andar pronosticando con cabañuelas de antaño lo que se augura por el vuelo de las aves! El nombre aquí *no* hace a la cosa, es la cosa la que da *el nombre*, que éstas no son aleluyas de mi santiscario!

—¿Ya te vas a meter en honduras?

—¡Allá tú que *siempre te metes en* camisa de once varas, cuando no te entretienes con la tela de Penélope!

—¡Que es más productivo que mezclarse en vidas ajenas!

—¡Deslenguada!

—¡Lenguaráz!

—Quisieras con toda tu vida de austera reclusión, de esclavitud monástica y de duras vejaciones, llegar a donde llego yo con los recursos de mi entendimiento, con la verdad de mis palabras y con la madura sensatez de mis juicios. Voy de uno a otro confín, ya llevando la halagadora nueva, la carta anhelada, la rama de oliva de la paz, la espiga de trigo de la abundancia y el áureo caduceo del comercio; ya haciendo que crujan potentes las prensas rotativas, para dar al mundo la noticia que cambia la faz del movimiento político en ambos continentes, que deroga leyes y derroca gobiernos; cuando señalando el alza y la baja de las cotizaciones de la Banca; ora condenando al reo y defendiendo al inocente; por mí *pasa todo* lo que modifica, altera, engrandece y eleva al hombre....

—Yo soy sobria, soy modesta, soy callada, soy hacendosa, soy económica y activa, y todo lo debo a mis propias fuerzas; cuanto a tí, todas esas lindezas de que te ufanas, con más vanidad que justicia, lo haces de segunda mano y no por tus propios esfuerzos, señora de Campanillas!

—¡*Mientas la soga en* la casa del ahorcado, señora de la Muleta! Pues tú eres como el maniquí, que se viste de prestado para que otro ostente y utilice la ropa nueva....

—¡Bachillera. sabidilla redicha, coqueta!

—¡*Ridícula, tonta, necia, zurcidora de* voluntades!....

Entonces, un fonógrafo, que estaba en aquella estancia a obscuras, lanzó un largo bostezo por su más abierta boca, y con voz afónica, metálica y rispida, gritó desaforado para acabar la escarapela de aquella furia:

"Silencio, parlanchinas, y nada de seguir andando a la greña por quítame allá esas pajas, que si la una sirve para un fregado, la otra no dejaría de ser útil para un barrido, y al buen callar llaman Sancho".

Y cuentan que desde esa noche cerró el pico la máquina de escribir, y la de coser hizo igual tanto, para significar, acaso, que las palabras deshilvanadas se hicieron para la gente holgazana, y que la mesura y el sosiego. son patrimonio de las personas trabajadoras.

CAYETANO RODRIGUEZ BELTRAN.

Educación Doméstica de los Niños

—D—

NIÑOS BERRINCHUDOS

—D—

Jamás *recomendaremos* lo *bastante* a las familias que fijen su atención en esas crisis de lágrimas y gritos, en esas explosiones de ira, de furor, a veces, que suelen ser frecuentes en los niños; que, en un lenguaje familiar llamamos "*berrinches*", que a veces tienen una gran significación para dar forma al carácter y a los sentimientos que importa precaver cuando no son sino accidentales y raros; pero que revelan, si son frecuentes y motivados tan solo por causas fútiles. un verdadero estado patológico que hay que atender y remediar.

Que un niño haga de tarde en tarde un "berrinche" no amerita que sea un desequilibrio ni un verdadero enfermo. Ya al tratar del llanto y del insomnio hemos llamado la atención sobre las causas legítimas, diríamos, que *suelen* exasperar y llevar al paroxismo la cólera infantil y sobre los medios que permiten descubrirlas y ponerles fácil remedio.

Pero cuando las crisis son frecuentes, habituales, por decirlo así, y promovidas "por quítame ahí esas pajas", porque "voló una mosca", el caso es serio, más serio de lo que muchas gentes se figuran, cuya funesta significación ni sospechan y que más es del resorte de la terapéutica que de los recursos de la educación.

Cuando el niño es al extremo irrascible, exigente, imperioso, cuando ni los alhagos lo dulcifican ni los castigos lo amedrentan y corrijen, no hay que vacilar, debe acudirse a un especialista tanto en enfermedades de la infancia como en afecciones mentales, en general, y someter al pequeñuelo al tratamiento que el facultativo indique.

No hay ni para qué decir que cuando las familias, desconociendo la naturaleza y origen del mal, intentan remediarlo por los medios de severidad y rigor, que más adelante condenaremos. no hacen más que agravarlo, recrudecerlo y en ocasiones hacerlo incurable en fuerza de exacerbarlo.

Dos o tres *ejemplos*, y creemos que pudiéramos señalarlos a montones, comprobarán la eficacia de nuestro consejo, y vamos a consignar los *más* característicos que recuerda nuestra experiencia.

Hace años asistimos a un *niño* que, además de ser excesivamente "berrinchudo", presentaba de tiempo en tiempo accidentes febriles intensos acompañados de convulsiones y de un aparato clínico alarmante. La familia acudía a mis servicios, *no con motivo* de las frecuentes crisis de furor, pero sí con motivo de los accesos febriles y convulsivos que la alarmaban extraordinariamente. Los "berrinches" no los reprimían por la violencia; pero sí por un aparato terrorífico. Un sabio compañero a quien consulté discurrió que una y otra crisis reconocían el mismo *origen* hidrocefálico, me sugirió un tratamiento adecuado y en pocos días vimos desaparecer tanto los "berrinches" como los accesos febriles y convulsivos. El niño *en cuestión* es *hoy* un hombre hecho y derecho y plenamente logrado.

Otro caso, éste de actualidad, es, si cabe, más sugestivo. Trátase de un niño *excepcionalmente irritable*, voluntarioso e indómito. Sus "*berrinches*" revestían las formas más intensas y alarmantes, revelaba una perversidad innata y tan profunda, que era la desesperación de su familia. Este caso es típico, porque si por una parte el padre de la criatura extremaba el rigor y con la mejor intención agravaba el mal que se trataba de remediar, por la otra los abuelos de la criatura exageraban el "chiqueo" y el "consentimiento" y le toleraban los peores desmanes y las más escandalosas *infracciones* a las reglas de la urbanidad y de la conveniencia social. La conducta de aquel niño llegó a comprometer seriamente la paz de aquella familia y se hacían los más siniestros pronósticos respecto al porvenir de aquella criatura.

Un día, un pariente de la familia, médico muy perspicaz sin duda, observó al niño, pronunció su fallo y *dijo:* "Este es un enfermo y le convendría seguir este sistema", un tratamiento que *sugirió*.

No han pasado muchas semanas y el niño rebelde e irritable es hoy dócil, dulce, tolerante y pulcro.

El tercer ejemplo es contraprueba de los anteriores.

Un niño rebelde, "berrinchudo", misántropo e intratable a quien se abandonó a sí mismo, años después acabó loco y suicida.

¿No son elocuentes estos ejemplos?

X.

FIGURIN DE HOY

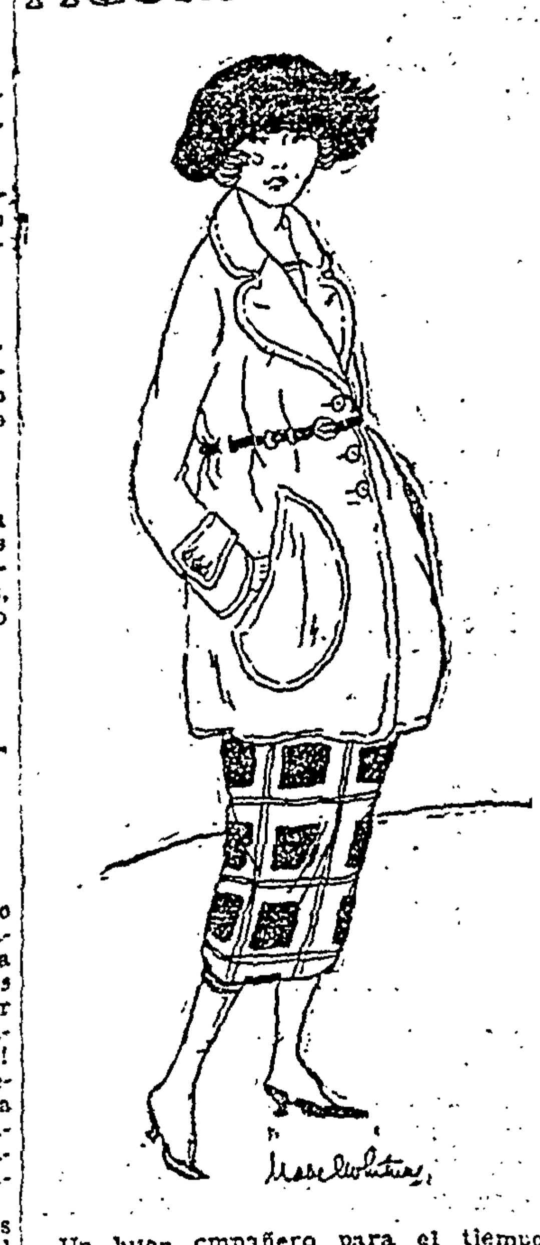

Un buen compañero para el tiempo invernal, es el presente jaket imitación cuero, que a la vez que abriga evita cargar demasiado peso.

CUPON

ESTE CUPON LE DA DERECHO A SABER SU PORVENIR

CONSULTA GRATIS

BOTICAS EN TURNO PARA HOY EN LA NOCHE

JUEVES

Botica de Tacuba, José E. Bustillos Hijos, 5a. Tacuba número 78.

Botica y Droguería B. Grisi, Avenida 16 de Septiembre, 52.

Botica del Salto del Agua, Plaza del Salto del Agua, 13.

Botica del Carmen, 4a. del Carmen.

Botica de San Hipólito, Avenida Hombres Ilustres, 115.

Botica Hesles, 6a. 5 de Febrero, 55.

Botica de San Miguel, Avenida Pino Suárez, 60.

Botica de Lourdes, Plaza del Carmen.

Botica San Ignacio, 1a. Misioneros número 1.

Farmacia y Droguería del Aguila, 4a. Manrique, 36.

Farmacia *Lisboa*, 3a. Lisboa, 33.

Botica La Guadalupana, 5a. Guerrero, 112.

Botica La Purísima, 5a. Velásquez de León.

Botica Roma, 5a. Córdoba, 96.

Botica La Unión, 3a. Manrique, 27.

Botica Bucareli, 5a. Bucareli, 135.

Botica de San Juan Nepomuceno, 1a. Galeana, 37.

Botica La Salud, 2a. Arcos de Belén.

Botica La Moderna, Ciprés y Alzate.

Botica M. Ortiz, Artes e Industria.

Botica La Fe, 11a. Jesús Carranza.

Farmacia Santa Elena. Estanco de Mujeres y Vidal Alcocer.

Farmacia Homeopática, 1a. Uruguay.

Botica Señor San José, 4a. Manzanares.

Botica Económica, Avenida Isabel la Católica.

—D—

Los Dientes y la Hermosura

—D—

¿*Es irregular* la boca en su *forma*? Los bellos dientes disimulan este error de conformación, y frecuentemente el prestigio que resulta de una dentadura perfecta, es tal, que nos parece que no sería posible de modo alguno hacer más hermosa a la que la posee.

Ver reir a una mujer cuya boca muy rasgada descubre treinta y dos perlas muy deslumbrantes y no notaréis la extensión del diámetro de esa boca: toda vuestra atención será para la belleza de aquellos dientes y para la gracia de una sonrisa que los muestra con tanta complacencia.

Este adorno natural sienta igualmente bien en los dos sexos; se hace notar en los hombres y esparce una especie de amabilidad sobre su cara dulcificando sus rasgos; los negros africanos dejan de espantar a la belleza tímida cuando muestran sus dientes resplandecientes de blancura.

¡Pero sobre todo son las mujeres las que más necesitan una bella dentadura, porque es su destino empezar por agradar a los ojos antes de tocar al alma, de cautivar y avasallar el *corazón*!

Lo que justifica la preeminencia que se da a los dientes sobre las demás partes de la cara, es la influencia que ejerce sobre la *belleza*: que *una* mujer tiene buenos ojos, una linda boca, una bonita nariz, una buena frente, un hermoso cabello y un color encantador; pero que tenga malos dientes, dientes ennegrecidos por la carie, una dentadura torcida, dientes cubiertos de sarro, y costará trabajo encontrarla hermosa desde el momento que abra la boca; ella misma, convencida del mal efecto de su sonrisa. la contraerá, resultando gestera, por esconder el ultraje que la enfermedad ha hecho a sus dientes.

En amor, todo es verdadero y todo es falso; es el único asunto sobre el que no puede decirse un absurdo.

x x x

La mujer es una nena grande que se entretiene con juguetes, se adormece con labores y se engaña con promesas.